IEM INSTITUTO ELECTORAL DE MICHOACÁN
30 AÑOS 1995–2025
JUNTAS Y JUNTOS CONSTRUYENDO LA DEMOCRACIA

2024 2025 PROCESO ELECTORAL EXTRAORDINARIO DEL PODER JUDICIAL DEL ESTADO DE MICHOACÁN

DIRECCIÓN EJECUTIVA DE EDUCACIÓN CÍVICA Y PARTICIPACIÓN CIUDADANA

Informe General
de Actividades de Promoción del Voto

Proceso Electoral Extraordinario del Poder Judicial del Estado de Michoacán 2024-2025





Consejo General del Instituto Electoral de Michoacán

Consejero Presidente

Mtro. Ignacio Hurtado Gómez

Consejeras y Consejeros Electorales

Lcda. Carol Berenice Arellano Rangel
C.P. Claudia Marcela Carreño Mendoza
Mtra. Selene Lizbeth González Medina
Dra. Silvia Verónica Mauricio Salazar
Mtra. Marlene Arisbe Mendoza Díaz de León
Mtro. Juan Adolfo Montiel Hernández

Secretaría Ejecutiva

Lcda. María de Lourdes Becerra Pérez

Titular del Órgano Interno de Control

Mtro. Abraham Ali Cruz Melchor

Dirección Ejecutiva de Capacitación Electoral y Educación Cívica

Mtra. Erandi Reyes Pérez Casado

Indice

Presentación 4
Contexto y Balance General de las Actividades. 8
Órgano Central 12
Actividades de promoción del voto 16
Órganos desconcentrados 87
Comité Distrital, I Apátzingan 89
Comité Distrital, II Ario 95
Comité Distrital III Arteaga 99
Comité Distrital, IV Coahuayana 104
Comité Distrital, V Coalcomán 109
Comité Distrital, VI Hidalgo 114
Comité Distrital, VII Huetamo 120
Comité Distrital, VIII Jiquilpan 126
Comité Distrital, IX La Piedad 133
Comité Distrital X Lázaro Cárdenas 138
Comité Distrital XI Los Reyes 143
Comité Distrital, XII Maravatío 150
Comité Distrital XIII Morelia Noroeste 10 155
Comité Distrital XIII Morelia Noreste 11 160
Comité Distrital XIII Morelia Suroeste 16 165
Comité Distrital XIII Morelia Sureste 17 172
Comité Distrital XIV Pátzcuaro 178
Comité Distrital XV Puruándiro 183
Comité Distrital XVI Sahuayo 190
Comité Distrital XVII Tacámbaro 196
Comité Distrital XVIII Tanhuato 204
Comité Distrital XIX Uruapan 209
Comité Distrital XX Zacapu 218
Comité Distrital XXI Zamora 225
Comité Distrital XXII Zinapécuaro 231
Comité Distrital XXIII Zitácuaro 238
Conclusiones 251

Presentación

El pasado 1 de junio de 2025 se celebró, por primera vez en la historia democrática del Estado la elección del Poder Judicial en Michoacán. Este hecho histórico fue resultado de la reforma constitucional publicada en el Periódico Oficial del Gobierno Constitucional del Estado de Michoacán de Ocampo, el 13 de noviembre de 2024.

Durante esta jornada, la ciudadanía eligió mediante voto directo a la totalidad de las magistraturas del Supremo Tribunal de Justicia y del Tribunal de Disciplina Judicial, así como a la mitad de las juezas y jueces en distintas especialidades.

La Dirección Ejecutiva de Educación Cívica y Participación Ciudadana, en coordinación con la Coordinación de Comunicación Social, fue una de las áreas encargadas de promover y difundir entre la ciudadanía los pormenores del Proceso Electoral Extraordinario del Poder Judicial del Estado de Michoacán 2024-2025[1]. Esta labor tuvo como propósito principal garantizar el acceso a la información y fomentar una participación libre, consciente e informada de la población en un proceso inédito que fortalece la vida democrática del Estado.

Para ello, se implementaron diversas estrategias de comunicación y educación cívica, diseñadas para atender las particularidades de distintos grupos poblacionales. Estas incluyeron la producción y difusión de materiales informativos en formatos accesibles y multilingües; la organización de foros, charlas y talleres presenciales y virtuales; campañas en redes sociales y medios de comunicación tradicionales; y colaboraciones con instituciones educativas, sectores empresariales, profesionistas, académicos, de la sociedad civil y ciudadanía en general.

1. PEEPJM 2024-2025.

Con estas acciones se dio cumplimiento al Programa de Promoción de la Participación Ciudadana para el Proceso Electoral Extraordinario del Poder Judicial del Estado de Michoacán 2024-2025[2], el cual se derivó de la tercera línea de acción de la Metodología para la Difusión y Promoción de la Participación Ciudadana en dicho proceso electoral[3].

Este informe presenta una descripción detallada de cada una de estas, destacando el papel fundamental de las instituciones y personas aliadas que hicieron posible su implementación, así como de aquellas que nos abrieron sus puertas para proporcionarles la información. También se documenta el desarrollo de herramientas y materiales didácticos diseñados para facilitar la comprensión del proceso electoral y de la nueva estructura del Poder Judicial, contribuyendo así a fortalecer una ciudadanía informada, crítica y comprometida con el ejercicio democrático.

2. En adelante Programa de Promoción de la Participación Ciudadana.
3. En adelante Metodología de Difusión y Promoción

Actividades Órgano Central



104 actividades

- Charlas ciudadanas: el ABC del voto
- Taller Actívate Participando: Justicia y Democracia
- Promoción del voto en los cruceros de Morelia
- Promoción del voto en espacios públicos
- Módulos de Información
- Actividades deportivas
  - Carrera/caminata "Corre, camina y vota en la elección judicial"
  - Rodada ciclista Bici vota "pedaleando por la democracia"
- Asesoría personalizada a ciudadanía

Actividades Órganos Desconcentrados



236 actividades

- Charlas ciudadanas
- Módulos de información
- Talleres
- Actividades en plazas públicas
- Volanteo
- Perifoneo
- Actividades deportivas
- Diálogos
- Caravanas
- Simulacros
- Desfiles
- Concursos

Total de actividades *340*

Contexto y Balance General de las Actividades.

Esta Dirección Ejecutiva y los Órganos Desconcentrados desplegaron diversas estrategias de promoción del voto que lograron un impacto local, estatal, nacional e incluso internacional, debido al perfil diverso del público alcanzado.

La Coordinación de Participación Ciudadana fue la encargada de diseñar, implementar y dar seguimiento a la Metodología de Difusión y Promoción, así como al Programa de Promoción de la Participación Ciudadana, que constituyeron la base y guía para todas las acciones dirigidas a impulsar la participación en las urnas el 1 de junio. Estas acciones tuvieron como objetivo principal sensibilizar y motivar a la población para que ejerciera su derecho al voto de manera libre, informada y consciente durante la elección del Poder Judicial del Estado de Michoacán.

Gracias a estos esfuerzos institucionales, se logró que el 10.8% de la ciudadanía michoacana acudiera a votar, un resultado significativo tratándose de una elección extraordinaria y especializada, que no involucró cargos de elección popular directa y que representó un desafío inédito para el electorado.

En total se llevaron a cabo 340 acciones de promoción del voto de las cuales 104 fueron realizadas por Órgano Central y 236 por los Órganos Desconcentrados, alcanzando de manera directa a 47,967 personas (25,069 mujeres, 21,609 hombres y 1,289 personas de la diversidad).

Con el fin de maximizar el acceso a la información y fortalecer la participación ciudadana, se implementaron actividades en modalidades presencial y a distancia, utilizando tanto enfoques tradicionales como herramientas digitales.

Cada acción desarrollada fue diseñada con base en las características del público objetivo, garantizando la pertinencia de los contenidos, la accesibilidad de los materiales y el impacto de las estrategias implementadas.

Las actividades se organizaron en torno a tres grandes enfoques:

- **Educación y capacitación:** Se ofrecieron herramientas pedagógicas que fortalecieron el conocimiento y la conciencia cívica de las y los ciudadanos en relación con el Proceso Electoral para la Elección de Personas del Poder Judicial de Michoacán (PEEPJM) 2024-2025 y la importancia del voto.
- **Actividades deportivas:** Se aprovecharon espacios de actividad física y convivencia comunitaria para promover la participación ciudadana, integrando mensajes clave sobre el valor del voto en contextos recreativos y accesibles.
- **Actividades lúdicas:** Se implementaron estrategias participativas y creativas, mediante dinámicas diseñadas para reforzar el aprendizaje cívico de forma atractiva, especialmente orientadas a públicos juveniles e infantiles.

Los temas abordados en las distintas actividades de promoción del voto incluyeron:

- Etapas del PEEPJM 2024-2025
- Estructura del Poder Judicial del Estado de Michoacán
- Cargos a elegir a nivel estatal y federal
- Diseño de boletas locales
- Sistema Conóceles Judicial
- Simulador de votos
- Simulacro de votación

Como resultado de estos esfuerzos entre la Dirección Ejecutiva y órganos Desconcertados, se obtuvo lo siguiente:

Tipo de Actividad	Números de eventos	Números de mujeres	Números de hombres	Números de personas de la diversidad	Total de asistentes
Charlas ciudadanas	142	5,158	4,157	212	9,527
Talleres	29	612	392	41	1,045
Módulos de Información	52	3,237	2,854	27	6,118
Actividades deportivas	27	6,132	5,426	628	12,186
Promoción del voto en los cruceros de Morelia	21	2,750	2,250	0	5,000
Promoción del voto en espacios públicos	7	302	321	0	623
Asesoría personalizada a ciudadanía	5	2	3	0	5
Actividades en plazas públicas	11	433	356	0	789
Diálogos	11	292	196	25	513
Caravanas	10	1,313	1,001	58	2,372
Volanteo	10	506	459	25	990
Perifoneo	7	2,189	1,976	122	4,287
Simulacros	3	56	56	0	112
Desfiles	3	2,035	2,115	150	4,300
Concursos	2	52	47	1	100
Total	340	25,069	21,609	1,289	47,967

Actividades de promoción del voto

Órgano Central	Órganos Desconcentrados	Total
104	236	340



Órgano Central

Actividades de Promoción del Voto

Órgano Central

Actividades de promoción del voto

En el marco de la promoción del voto y el impulso a la participación esta Dirección Ejecutiva llevó a cabo un trabajo integral a través de dos vertientes estratégicas:

1. Actividades implementadas directamente por la Dirección

Del 1 de marzo al 31 de mayo, se realizaron 104 actividades en distintas regiones del Estado, alcanzando de manera directa a 12,599 personas. Estas acciones fueron posibles gracias a un trabajo previo de análisis, diseño y reestructuración de programas, materiales didácticos y recursos de promoción orientados a facilitar la comprensión de los contenidos por parte de la ciudadanía. Asimismo, se realizaron gestiones interinstitucionales y se coordinó con diversas áreas del Instituto Electoral de Michoacán[4], así como con actores clave de la sociedad civil, lo cual fortaleció significativamente el alcance y la pertinencia de las actividades.

2. Coordinación y acompañamiento a las Vocalías de Capacitación Electoral y Educación Cívica[5]

Paralelamente, se brindó un acompañamiento constante a las VCEyEC, mediante procesos de coordinación, seguimiento y asesoría técnica. Esta labor permitió que cada vocalía implementara acciones conforme a sus metas individuales y colectivas, en congruencia con la estrategia estatal de promoción del voto y fortalecimiento de los derechos político-electorales de la ciudadanía.

Ambas líneas de acción resultaron esenciales y complementarias para garantizar una cobertura efectiva y una participación informada, reflejando el compromiso institucional con el fortalecimiento de la democracia en el Estado.

Tipo de Actividad	Números de eventos	Números de mujeres	Números de hombres	Números de personas de la diversidad	Total de asistentes
Charlas ciudadanas: el ABC del voto	45	1,314	1,248	7	2,569
Taller Actívate Participando: justicia y democracia	8	188	108	0	296
Módulos de Información	16	1,398	1,230	7	2,635
	2	747	713	11	1,471

4. En adelante IEM
5. En adelante VCEyEC

Tipo de Actividad	Números de eventos	Números de mujeres	Números de hombres	Números de personas de la diversidad	Total de asistentes
Promoción del voto en los cruceros de Morelia	21	2,750	2,250	0	5,000
Promoción del voto en espacios públicos	7	302	321	0	623
Asesoría personalizada a ciudadanía	5	2	3	0	5
Total	104	6,701	5,873	25	12,599

Alianzas estratégicas

En el marco del PEEPJM 2024-2025, la participación de diversas instituciones aliadas fue un componente esencial para el desarrollo exitoso de las acciones de promoción y difusión. Estas instituciones brindaron su apoyo de múltiples maneras: facilitaron espacios en distintas áreas para llevar a cabo actividades de capacitación dirigidas a su personal docente, académico, administrativo, alumnado, miembros de asociaciones y ciudadanía; se convirtieron en replicadores de la información proporcionada por este instituto; destinaron espacios para instalar módulos informativos, colaboraron en la gestión de trámites para la implementación de actividades; y contribuyeron activamente en la difusión de las actividades.

Esta colaboración interinstitucional no solo fortaleció el alcance territorial y sectorial del programa, sino que también consolidó una red de apoyo comprometida con el fortalecimiento de la participación ciudadana y el ejercicio democrático en Michoacán.

Como parte de las acciones emprendidas, se enviaron un total de 28 oficios dirigidos a diversas instituciones educativas, asociaciones civiles, así como a los sectores empresarial y académico, entre otros. Estos acercamientos no solo permitieron establecer vínculos de colaboración, sino que también generaron nuevas solicitudes por parte de otras instancias interesadas.

Oficios de gestión	Aliados estratégicos	Sectores donde se realizaron actividades				
		Instituciones educativas	Asociaciones	Empresarial	Consejo Ciudadano del H. Ayuntamiento de Morelia	Autoridad Indígena
28	9	16	7	3	1	1

Cvo	Aliados estratégicos
1	Universidad Michoacana de San Nicolás de Hidalgo (UMSNH)
2	Universidad del Valle de Atemajac, campus La Piedad (UNIVA)
3	Rigoberto Castillo Hurtado, Federación de Michoacanos del Norte de California, (FEMINCA)
4	Héctor García Mercado, Consejo Técnico de la Facultad de Derecho y Ciencias Sociales
5	Andrea García Muñoz, Consejera Ciudadana de la Comisión de Seguridad Ciudadana y Protección Civil del H. Ayuntamiento de Morelia
6	Instituto Municipal de Cultura Física y Deporte
7	Asociación Bicivilízate A. C.
8	Diputada Giulianna Bugarini Torres
9	Diputada, Belinda Iturbide Díaz

Sectores donde se realizaron actividades

Cvo	Instituciones educativas
1	Universidad Sor Juana Inés de la Cruz
2	Universidad Montrer, Campus Av. Lázaro Cárdenas
3	Universidad Montrer, Campus Jesús del Monte
4	Instituto Michoacano de Ciencias de la Educación José María Morelos
5	Universidad La Salle
6	Centro Universitario Animaxe de las Américas
7	Universidad de Morelia
8	Universidad Vasco de Quiroga, Campus Tres Marías
9	Universidad Latina de América
10	Universidad Tecnológica de la Construcción
11	Instituto Tecnológico de México campus Los Reyes
12	Universidad del Valle de Atemajac, campus La Piedad (UNIVA)
13	Universidad Ágora Hispanoamericana
14	Universidad Intercultural Indígena de Michoacán
15	Universidad de la Ciénega del Estado de Michoacán de Ocampo, Sahuayo
16	UMSNH
	Facultad de Derecho y Ciencias Sociales de la UMSNH
	Facultad de Economía “Vasco de Quiroga”
	Facultad de Ingeniería Civil
	Facultad de Químico Farmacobiología
	Facultad de Biología
	Facultad de Contaduría y Ciencias Administrativas
	Instituto de Investigación en Metalurgia y Materiales
	Instituto de Investigaciones Sobre los Recursos Naturales
	Dirección de Transformación Digital
	Dirección de Control Escolar
	Dirección de Patrimonio Universitario
	Dirección de Adquisiciones de Bienes y Servicios
	Coordinación del Departamento de Idiomas
	Preparatoria José María Morelos y Pavón
	Preparatoria Ing. Pascual Ortíz Rubio

Cvo	Asociaciones
1	Foro Nacional de Profesionistas de Michoacán
2	Asociación Nacional Mexicanas con Causa
3	Colegio de Abogadas de Michoacán A.C
4	Fundación Proactivas que Inspiran A.C
5	Red Corymi de Migrantes
6	Coalición Migrante
7	Agrupación Política Acción Revolucionaria para la Transformación Social

Cvo	Sector empresarial
1	Consejo Económico y Social de Michoacán
2	Cámara Nacional de Comercio, Servicios y Turismo
3	Confederación Patronal de la República Mexicana

Cvo	Consejo Ciudadano del H. Ayuntamiento de Morelia
1	Consejo Ciudadano del H. Ayuntamiento de Morelia

Cvo	Autoridad indígena
1	Consejo de Administración de Santa Cruz Tanaco

Derivado de las gestiones y colaboraciones interinstitucionales, se presentan a continuación las acciones realizadas, clasificadas según su tipo, objetivos y públicos destinatarios.



Actividades de promoción del voto

CHARLAS CIUDADANAS
el abc del VOTO
• INSTITUTO ELECTORAL DE MICHOACÁN •

Charlas Ciudadanas: el ABC del voto

Durante el periodo de promoción del voto, se llevaron a cabo charlas informativas y simulacros de votación dirigidos a todo público, con el propósito de fortalecer el conocimiento de la ciudadanía sobre el PEEPJM 2024-2025.

Estas actividades consistieron en exposiciones dinámicas y participativas en las que se explicó el proceso de elección de personas juzgadoras, destacando la importancia de emitir un voto consciente e informado.

Para facilitar la comprensión del proceso electoral, se utilizaron boletas electorales a gran escala, lo que permitió a las personas asistentes familiarizarse con la documentación electoral. Asimismo, se realizaron simulacros de votación con el uso de materiales similares a los que se emplearían el día de la jornada electoral, brindando a la ciudadanía la oportunidad de practicar su participación de forma segura y pedagógica.

Charlas Impartidas

45

Impacto directo

1,314	Mujeres
1,248	Hombres
7	Personas de la diversidad
2,569	Total

Universidad Ágora Hispanoamericana





ASISTENTES 12 DE MARZO



Consejo Económico y Social de Michoacán



ASISTENTES 13 DE MARZO



Consejo Ciudadano de Morelia






ASISTENTES 18 DE MARZO

16	8	Total 24
Mujeres	Hombres	

Universidad Montrer, Campus Av. Lázaro Cárdenas






ASISTENTES 18 DE MARZO

25	18	Total 43
Mujeres	Hombres	

Universidad Montrer, Campus Jesús del Monte









ASISTENTES 18 DE MARZO

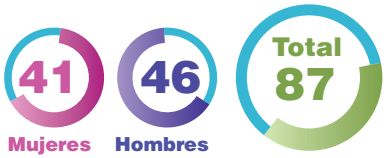

Instituto Michoacano de Ciencias de la Educación "José María Morelos"







ASISTENTES 21 DE MARZO



Universidad Montrer, Campus Av. Lázaro Cárdenas



24 DE MARZO



ASISTENTES

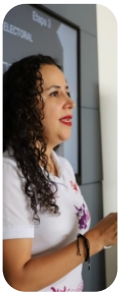







Centro Universitario Animaxe de las Américas



25 DE MARZO



ASISTENTES







26 Comités Distritales del IEM



29 DE MARZO



ASISTENTES

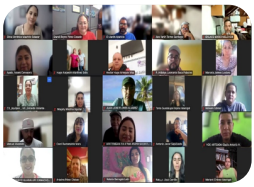

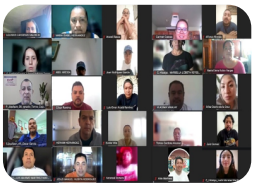



Universidad Intercultural Indígena de Michoacán







ASISTENTES

1 DE ABRIL

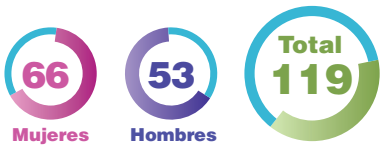

Coordinación de Idiomas de la Universidad Michoacana de San Nicolás de Hidalgo





ASISTENTES 3 DE ABRIL



Facultad de Derecho y Ciencias Sociales de la Universidad Michoacana de San Nicolás de Hidalgo



ASISTENTES 8 DE ABRIL



Facultad de Derecho y Ciencias Sociales de la Universidad Michoacana de San Nicolás de Hidalgo









ASISTENTES 8 DE ABRIL



Universidad de la Ciénega del Estado de Michoacán de Ocampo, Sahuayo, Michoacán







ASISTENTES 8 DE ABRIL



Facultad de Derecho y Ciencias Sociales de la Universidad Michoacana de San Nicolás de Hidalgo



9 DE ABRIL

18 Mujeres

6 Hombres

Total 24

ASISTENTES

II Congreso Internacional en Ciencias Jurídicas de la Universidad Michoacana de San Nicolás de Hidalgo





ASISTENTES

10 Mujeres

6 Hombres

9 DE ABRIL

Total 16

Facultad de Economía "Vasco de Quiroga" de la Universidad Michoacana de San Nicolás de Hidalgo





ASISTENTES 10 DE MAYO



II Congreso Internacional en Ciencias Jurídicas de la Universidad Michoacana de San Nicolás de Hidalgo






10 DE ABRIL



ASISTENTES

Colegio de Abogadas de Michoacán A.C



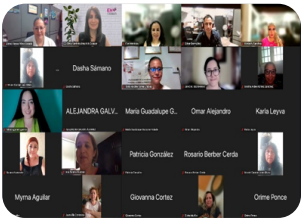



ASISTENTES

29 Mujeres

2 Hombres

23 DE ABRIL

Total 31

Agrupación Política Acción Revolucionaria para la Transformación Social







ASISTENTES

7 Mujeres

6 Hombres

24 DE ABRIL

Total 13

Universidad Vasco de Quiroga, Campus Tres Marías



28 DE ABRIL



ASISTENTES







Direcciones de Transformación Digital y de Patrimonio Universitario de la Universidad Michoacana de San Nicolás de Hidalgo



29 DE ABRIL



ASISTENTES

Facultad de Ingeniería Civil de la Universidad Michoacana de San Nicolás de Hidalgo






ASISTENTES

15	39	2
Mujeres	Hombres	Personas de la Diversidad

30 DE ABRIL

Total 56



Fundación Proactivas que Inspiran A.C.

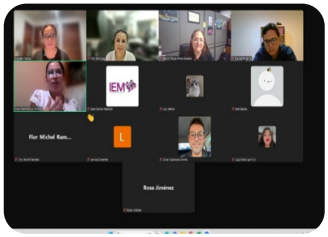
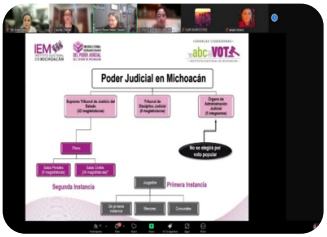

ASISTENTES

12	8
Mujeres	Hombres

30 DE ABRIL

Total 20

Federación de Michoacanos del Norte de California

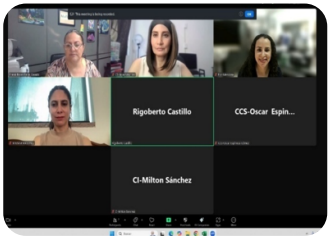

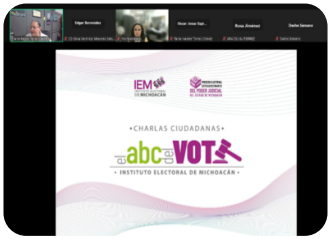

ASISTENTES

6 DE MAYO





Consejo Coordinador Empresarial





6 DE MAYO







ASISTENTES



Facultad de Químico Farmacobiología de la Universidad Michoacana de San Nicolás de Hidalgo





ASISTENTES 7 DE MAYO

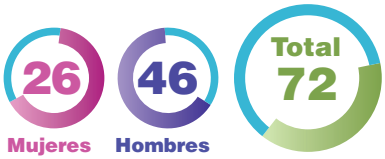

Facultad de Derecho y Ciencias Sociales de la Universidad Michoacana de San Nicolás de Hidalgo








7 DE MAYO



ASISTENTES

Universidad Tecnológica de la Construcción





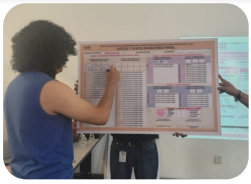



ASISTENTES 12 DE MAYO



Universidad del Valle de Atemajac, Campus La Piedad (Bloque 1)









ASISTENTES 13 DE MAYO



Universidad del Valle de Atemajac, Campus La Piedad (Bloque 2)









ASISTENTES

61 Mujeres

121 Hombres

2 Personas de la Diversidad

13 DE MAYO

Total 184

Preparatoria "José María Morelos y Pavón" de la Universidad Michoacana de San Nicolás de Hidalgo







ASISTENTES

72 Mujeres

36 Hombres

13 DE MAYO

Total 108

Facultad de Biología de la Universidad Michoacana de San Nicolás de Hidalgo






14 DE MAYO

26 Mujeres

16 Hombres

Total 42

ASISTENTES

Consejo de Administración de Santa Cruz Tanaco



17 DE MAYO

12 Mujeres

Total 16

4 Hombres

ASISTENTES





Coalición Migrante

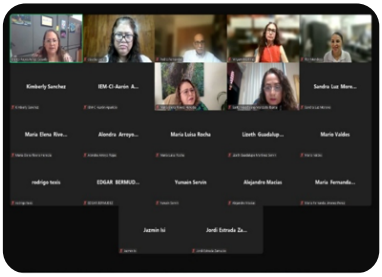

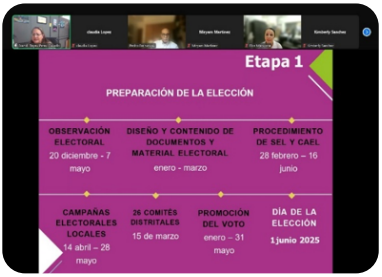

ASISTENTES



19 DE MAYO

Red Corymi (Personas migrantes)

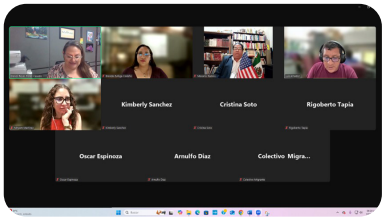



ASISTENTES



19 DE MAYO



Instituto Tecnológico de México, Campus Los Reyes







ASISTENTES



Mujeres



Hombres



Personas de la Diversidad

20 DE MAYO



Dirección de Adquisiciones Bienes y Servicios






ASISTENTES



Mujeres



Hombres

20 DE MAYO



Foro Nacional de Profesionistas de Michoacán

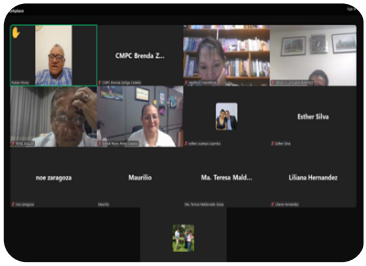

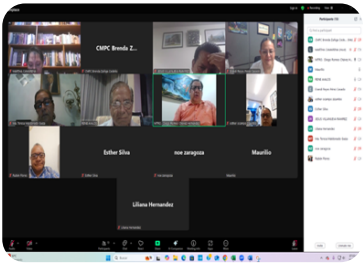

ASISTENTES 20 DE MAYO



Instituto de Investigación en Metalurgia y Materiales de la Universidad Michoacana de San Nicolás de Hidalgo







22 DE MAYO



ASISTENTES

Instituto de Investigaciones sobre los Recursos Naturales de la Universidad Michoacana de San Nicolás de Hidalgo

22 DE MAYO

12
Mujeres

4
Hombres

Total 16
ASISTENTES









Dirección de Control Escolar de la Universidad Michoacana de San Nicolás de Hidalgo

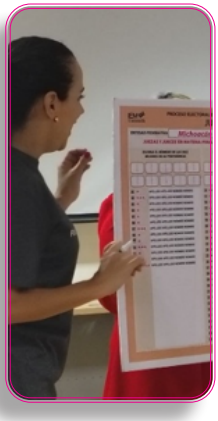







23 DE MAYO

14
Mujeres

7
Hombres

Total 21
ASISTENTES

Cámara Nacional de Comercio, Servicios y Turismo





ASISTENTES **27 DE MAYO**

10	6	Total 16
Mujeres	Hombres	

Facultad de Contaduría y Ciencias Administrativas de la Universidad Michoacana de San Nicolás de Hidalgo








ASISTENTES **28 DE MAYO**

47	31	Total 78
Mujeres	Hombres	

Asociación Nacional Mexicanas con Causa





ASISTENTES **28 DE MAYO**



ACTÍVATE PARTICIPANDO

Taller Actívate Participando: Justicia y Democracia

Este taller fue diseñado como un espacio práctico y participativo dirigido a personas jóvenes primo votantes. Se brindó información sobre la estructura del PJEM, resaltando la importancia de su independencia para garantizar el estado de derecho. Asimismo, se abordó la relevancia de una elección responsable de personas juzgadoras, destacando los perfiles de las candidaturas y ofreciendo herramientas para que las y los electores pudieran tomar una decisión informada.

La actividad incluyó dinámicas y un simulacro en los que las y los jóvenes asistentes reforzaron los conocimientos aprendidos, expresaron sus dudas y profundizaron en los temas tratados, fomentando el análisis crítico y el diálogo constructivo sobre el PEEPJM.

Talleres impartidos

8

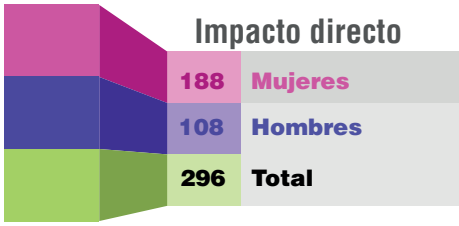

Universidad Sor Juana Inés de la Cruz









8 DE MARZO

ASISTENTES

Mujeres	Hombres	Total
37	23	60

Facultad de Derecho y Ciencias Sociales de la Universidad Michoacana de San Nicolás de Hidalgo









20 DE MARZO

ASISTENTES

Mujeres	Hombres	Total
16	7	23

Instituto Michoacano de Ciencias de la Educación "José María Morelos"






22 DE MARZO

ASISTENTES

Mujeres	Hombres	Total
41	20	61

Universidad La Salle Morelia






24 DE MARZO

ASISTENTES

Mujeres	Hombres	Total
22	21	43

Universidad de Morelia









ASISTENTES
28 DE MARZO

Mujeres	Total	Hombres
9	15	6

Preparatoria "Ing. Pascual Ortiz Rubio" de la Universidad Michoacana de San Nicolás de Hidalgo









02 DE ABRIL

ASISTENTES

Mujeres	Hombres	Total
31	22	53

Facultad de Economía "Vasco de Quiroga" de la Universidad Michoacana de San Nicolás de Hidalgo





24 DE MARZO

ASISTENTES

Mujeres	Hombres	Total
22	21	43

Universidad Latina de América






5 DE MAYO

ASISTENTES

Mujeres	Hombres	Total
12	5	17



Módulos de Información

Se instalaron módulos de información en puntos estratégicos de alta afluencia, con el objetivo de brindar información clara y accesible sobre el PEEPJM 2024-2025 a la ciudadanía, fomentando el voto informado y la participación en el proceso electoral. Algunos de ellos, se instalaron de manera simultánea en Morelia y otros municipios del Estado, mientras se llevaban a cabo la rodada ciclista y la carrera/caminata el 11 y 25 de mayo, respectivamente. Estos espacios funcionaron como puntos de contacto directo con la población, donde personal capacitado brindó información sobre:

- Los cargos judiciales que estuvieron en elección.
- Los perfiles de las y los candidatos.
- La importancia de la participación ciudadana en el proceso judicial electoral.
- Las fechas clave del proceso electoral.

También se llevaron boletas electorales en formato ampliado, para que las personas pudieran familiarizarse con su contenido y practicar su llenado de forma correcta. Posteriormente, se distribuyeron volantes informativos en zonas aledañas con el fin de reforzar el mensaje y garantizar que más personas tuvieran acceso a la información.

Módulos de Información

16

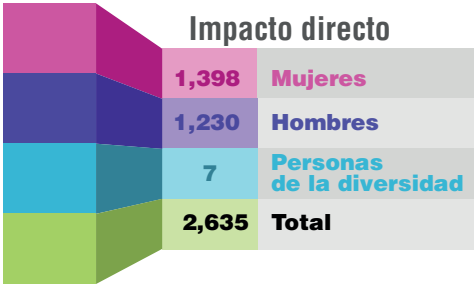

Instalación de Módulos de Información

II Congreso Internacional en Ciencias Jurídicas
Plaza Centenario de la Revolución
Avenida Madero
Plaza de Armas
Plaza de San Agustín
Plaza Valladolid
Jardín Villalongín
Jardín de las Rosas

Módulo de Información en el II Congreso Internacional en Ciencias Jurídicas

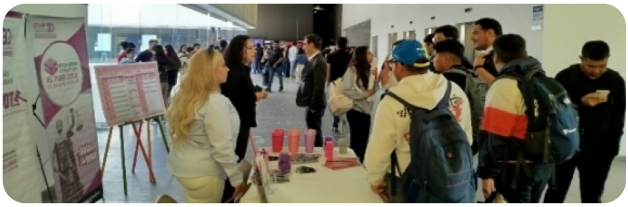







ASISTENTES

110 Mujeres

160 Hombres

DEL 9 AL 11 DE ABRIL

Total 270

Módulo de Información en el Parque Ecológico de Ciudad Industrial en Morelia







26 DE ABRIL

193
Mujeres

147
Hombres

Total
340
ASISTENTES



Módulo de Información "Plaza Centenario de la Revolución"







ASISTENTES

170
Mujeres

109
Hombres

9 DE MAYO

Total
279

Módulo de Información Avenida Madero









ASISTENTES

182	144	5
Mujeres	Hombres	Personas de la Diversidad

11 DE MAYO

Total 331

Módulo de Información Plaza de Armas











ASISTENTES

96	90
Mujeres	Hombres

11 DE MAYO

Total 186

Módulo de Información Plaza Valladolid







ASISTENTES

Mujeres	Hombres
130	101

11 DE MAYO

Total
231

Módulo de Información Plaza San Agustín






ASISTENTES

Mujeres	Hombres
30	49

11 DE MAYO

Total
79

Módulo de Información Jardín Villalongín









11 DE MAYO

ASISTENTES

27 Mujeres

20 Hombres

Total 47

Módulo de Información Facultad de Derecho y Ciencias Sociales de la Universidad Michoacana de San Nicolás de Hidalgo

21 DE MAYO





51 Mujeres

31 Hombres

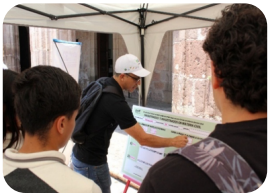



Total 82

ASISTENTES

Módulo de Información Jardín de las Rosas





23 DE MAYO

66
Mujeres

65
Hombres

Total
131
ASISTENTES

Módulo de Información Plaza de Armas







ASISTENTES

119
Mujeres

96
Hombres

25 DE MAYO

Total
215

Módulo de Información Plaza Valladolid





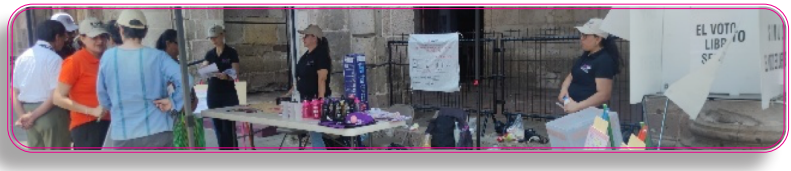

ASISTENTES

81 Mujeres

81 Hombres

25 DE MAYO

Total 162

Módulo de Información San Agustín






ASISTENTES

111 Mujeres

98 Hombres

25 DE MAYO

Total 209

Módulo de Información Jardín Villalongín



ASISTENTES

25 DE MAYO

32	39	Total 71
Mujeres	Hombres	



Bici vota “pedaleando por la democracia”

El pasado 11 de mayo de 2025, se llevó a cabo una rodada ciclista que inició en el centro de la ciudad de Morelia, con la finalidad de dar a conocer la fecha de la elección judicial y promover la participación ciudadana rumbo al 1 de junio.

Esta actividad se realizó de manera coordinada con la Asociación Bicivilízate A.C., quien colaboró activamente en el diseño de la ruta, así como en la logística de seguridad, apoyo y guía del contingente.

El recorrido incluyó importantes vías de la ciudad como la Avenida Madero, Ventura Puente, Boulevard Rafael García de León, hasta Teniente Alemán, para posteriormente regresar al punto de partida.

Durante la rodada, se instaló un punto de hidratación y un módulo de información sobre la Avenida Madero donde se distribuyó material informativo sobre el proceso electoral y la importancia de ejercer un voto libre, informado y consciente. Además, se difundieron mensajes sobre la relevancia de la participación ciudadana para fortalecer la democracia.

Al inicio de la actividad, la Presidenta de la Comisión de Educación Cívica y Participación Ciudadana, Dra. Silvia Verónica Mauricio Salazar, dirigió un mensaje para motivar a la ciudadanía a ejercer su derecho al voto, destacando la importancia de una decisión libre y reflexionada. Asimismo, se contó con la presencia de diversas consejeras y consejeros electorales, quienes se sumaron al recorrido en apoyo a esta iniciativa.

11 DE MAYO

ASISTENTES

58	62	Total 120
Mujeres	Hombres	

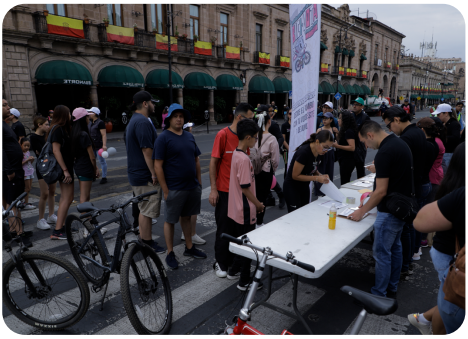




CERVEZA
VINOS








AVANTE



























CORRE CAMINA Y VOTA
EN LA ELECCIÓN JUDICIAL

Carrera/caminata "Corre, camina y vota en la elección judicial"

El 19 de mayo de 2025 se llevó a cabo una rueda de prensa en la sala de sesiones del Consejo General del IEM, con el propósito de dar a conocer e invitar a la ciudadanía a participar en la carrera y caminata "Corre, camina y vota en la elección judicial". Esta actividad tuvo como objetivo promover el ejercicio del voto informado, visibilizar la importancia de la participación ciudadana en los procesos democráticos y generar un ambiente positivo y familiar en torno a la elección extraordinaria del Poder Judicial en Michoacán.

Durante la conferencia, estuvieron presentes por parte del IEM la Consejera Electoral Presidenta de la Comisión de Educación Cívica y Participación Ciudadana, Dra. Silvia Verónica Mauricio Salazar; la Consejera Electoral, Mtra. Marlene Arisbe Mendoza Díaz de León; el Consejero Electoral, Mtro. Juan Adolfo Montiel Hernández; la Consejera Electoral, Mtra. Selene Lizbeth González Medina; y la Directora Ejecutiva de Educación Cívica y Participación Ciudadana, Mtra. Erandi Reyes Pérez Casado. También participaron la Directora Operativa del Instituto Municipal de Cultura Física y Deporte (IMCUFIDE), Mtra. Teresa Olivia Renoult Salazar, y el Director de la Asociación Bicivilízate Michoacán, Arq. Juan Arévalo Ayala.

Rueda de prensa





La carrera y caminata se realizó el 25 de mayo de 2025, teniendo como punto de salida y meta la Avenida Madero, frente al Congreso del Estado de Michoacán. A partir de las 7:00 horas, se dieron cita más de mil personas de todas las edades para participar corriendo, caminando o acompañando a quienes compitieron. Como parte del ambiente festivo, se entonaron "Las Mañanitas" en honor al 30º aniversario del IEM, celebrando su labor como institución que fortalece la democracia en el estado.

Antes del arranque, se escucharon los mensajes del Presidente del IEM, Mtro. Ignacio Hurtado Gómez, y de la Consejera Electoral Presidenta de la Comisión de Educación Cívica y Participación Ciudadana, Dra. Silvia Verónica Mauricio Salazar, quienes reconocieron la entusiasta participación ciudadana y reiteraron la invitación a formar parte activa en la elección judicial.

Se premió a los tres primeros lugares en las categorías femenil y varonil, y se entregaron medallas de participación a 150 personas corredoras que cruzaron la meta. El kit deportivo incluía un número de participante y una muñequera. La ruta de la carrera abarcó 5.2 kilómetros, desde el Congreso del Estado hasta el Centro Deportivo "Ejército de la Revolución", con recorrido de ida y vuelta. Por su parte, la caminata cubrió 1.8 kilómetros, hasta el Jardín de Villalongín y regreso. El registro previo se realizó mediante un código QR difundido en redes sociales.

Antes de iniciar, se llevó a cabo una sesión de activación física. A lo largo del evento se contó con animación y música, tanto en el recorrido como en la zona de meta. Como medida para verificar que las personas completaran el recorrido, se distribuyó una pulsera de valores en el punto de hidratación ubicado en el Centro Deportivo "Ejército de la Revolución". Se recomendó a las y los asistentes portar ropa deportiva, llevar hidratación personal y mantener una actitud participativa y de convivencia. Las personas registradas previamente también debieron presentarse en la mesa de registro para recoger su kit.

Se instalaron puntos de hidratación en tres ubicaciones estratégicas: Congreso del Estado, Plaza Morelos y Centro Deportivo "Ejército de la Revolución" (Estadio Venustiano Carranza).

El evento contó con el respaldo del Ayuntamiento de Morelia, que brindó apoyo vial; de la Policía Municipal, que aseguró la seguridad y orientación en cruces vehiculares; del IMCUFIDE, que colaboró con personal animador y activador físico; de la Asociación Bicivilízate, que apoyó en la logística vial; y de personal de Rescate, que proporcionó una ambulancia con paramédico para atención médica en sitio.
















SPECIALIZED


SPECIALIZED


SPECIALIZED


SPECIALIZED










185
558


SPECIALIZED


META
META




EM
33






SPECIALIZED
246


Insignias


CORRE CAMINA Y VOTA
25 DE MAYO DE 2025
CORRE CAMINA Y VOTA

Promoción del voto en los cruceros de Morelia

Los días 22 y 30 de mayo de 2025 esta Dirección Ejecutiva llevó a cabo una actividad masiva informativa en los principales cruceros viales de la ciudad de Morelia con el apoyo del personal de diferentes áreas del IEM. El objetivo fue acercar a la ciudadanía información relevante sobre el PEEPJM 2024-2025.

Durante ambas fechas, se distribuyeron folletos, boletas de simulacro y diversos materiales de promoción para fomentar el conocimiento sobre los cargos a elegir y alentar una participación informada. El 22 de mayo, la intervención se realizó en dos turnos, matutino y vespertino, lo que permitió alcanzar a un mayor número de personas en distintos momentos del día.

En total, se tuvo presencia en 21 puntos estratégicos de la ciudad, cubriendo todos los sentidos de circulación en los cruceros seleccionados, lo que permitió una cobertura amplia y representativa del territorio urbano de Morelia. Esta estrategia territorial aseguró un contacto directo y eficaz con un número considerable de personas usuarias del espacio público.

Con estas acciones, se buscó visibilizar la importancia del ejercicio del voto como una herramienta ciudadana fundamental para fortalecer el sistema democrático, especialmente en un proceso electoral inédito como lo es la elección de personas juzgadoras.

Cruceros	Puntos de cobertura
14	21

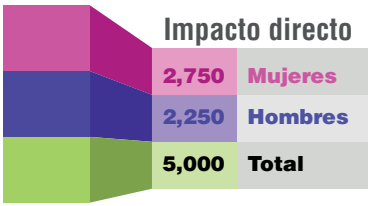

Cvo	Ubicación de cruceros
1	Avenida La Huerta
2	Avenida Solidaridad
3	Avenida Morelos Sur
4	Avenida Morelos Norte
5	Avenida Madero Poniente
6	Avenida Lázaro Cárdenas
7	Avenida Héroes de Nocupétaro
8	Avenida Héroes de Nacozari
9	Periférico Paseo de la República
10	Calzada Ventura Puente
11	Boulevard Rafael García de León
12	Portales del Centro de Morelia
13	Calle Allende
14	Calle Baltazar Echave

22 de mayo de 2025, Turno matutino

Periférico Paseo de La República
Sentido Poniente - Oriente
A un costado de “los cenadores”











Calle Baltazar Echave
Sentido Sur – Norte
A un costado de McDonald’s







Avenida La Huerta
Sentido Norte - Sur
Frente a McDonald's













Avenida Madero Poniente
Sentido Poniente – Oriente
Obelisco a Lázaro Cárdenas,
frente a Parisina







Calzada Ventura Puente
Sentido Sur – Norte
Frente a Secretaría de Finanzas











Avenida Solidaridad
Sentido Poniente –
Oriente1717*7
Esquina con Calzada Juárez







Calle Allende
Sentido Poniente - Oriente
Atrás de Catedral







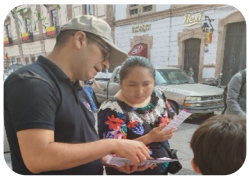



Avenida Lázaro Cárdenas
Sentido Poniente Oriente
Frente al Mercado
Independencia







Avenida Morelos Norte
Sentido Norte – Sur
A un costado del Pípila







Portales del centro de Morelia
Frente a Sanborns







22 de mayo de 2025, Turno vespertino

Boulevard Rafael García de León (Esquina con Teniente Isidro Alemán)









Periférico Paseo de La República (Frente a los senadores) y Plaza Camelinas







Avenida La Huerta
Sentido Sur- Norte





Avenida Morelos Sur
Sentido Norte y Sur











Avenida Solidaridad
Sentido Oriente – Poniente
Esquina con Calzada Juárez





Avenida Lázaro Cárdenas
Sentido Oriente – Poniente
Frente al Mercado Independencia



Avenida Héroes de Nacozari
Sentido Sur - Norte
A un costado del Pípila



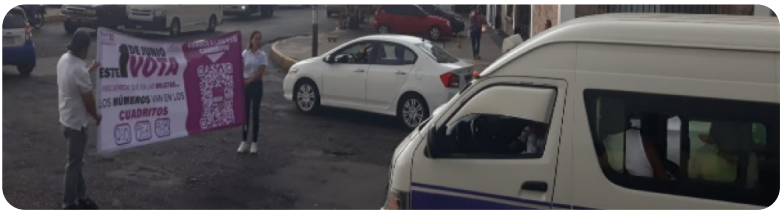



Avenida Madero Poniente
Sentido Oriente – Poniente
Frente al OXXO de salida a
Quiroga

Avenida Héroes de Nocupétaro
Sentido Poniente - Oriente
A un costado del Pípila



Avenida Villa Universidad
Esquina Calzada la Huerta













Promoción del voto en espacios públicos

El 8 de mayo de 2025, personal de esta Dirección llevó a cabo una jornada de promoción del voto en diversos espacios públicos de la ciudad de Morelia, incluyendo mercados, plazas y parques. La actividad se realizó mediante tres equipos de trabajo conformados por personal de esta Dirección Ejecutiva, quienes recorrieron estos puntos estratégicos con el objetivo de acercar información a la ciudadanía sobre la elección judicial celebrada el 1 de junio.

Durante el recorrido se entregaron boletas de simulacro, folletos informativos y material de promoción, mediante los cuales se explicó de manera sencilla y directa qué cargos judiciales a elegir y la importancia de ejercer un voto informado. La interacción con las personas permitió resolver dudas en tiempo real y fortalecer el vínculo entre la ciudadanía y el proceso electoral.

Estas acciones de proximidad y sensibilización fueron clave para fomentar la participación ciudadana, especialmente en contextos donde el tipo de elección es poco conocido. Al llevar la información directamente a los espacios cotidianos de la población, se contribuyó a reducir el desconocimiento, generar confianza y reforzar el ejercicio de una ciudadanía activa, consciente y comprometida con el fortalecimiento democrático.

Espacios Públicos

7

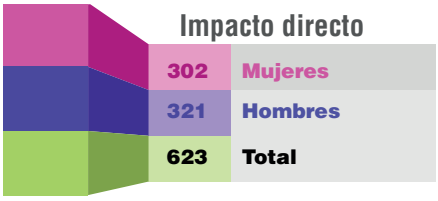

Cvo	Lugares
1	Bosque Cuauhtémoc
2	Plaza de la Tenencia de Santa María
3	Mercado de la Tenencia de Santa María
4	Mercado Santo Niño
5	Mercado de San Juan
6	Mercado de Abastos
7	Crucero Salida a Charo

Bosque Cuauhtémoc







ASISTENTES

30 Mujeres

20 Hombres

8 DE MAYO

Total 50

Plaza y Mercado de la Tenencia de Santa María






ASISTENTES

90 Mujeres

78 Hombres

8 DE MAYO

Total 168

Mercado Santo Niño y San Juan



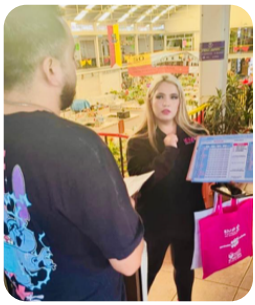

ASISTENTES

83 Mujeres

117 Hombres

8 DE MAYO

Total 200



Mercado de Abastos y Crucero Salida Charo









ASISTENTES

91 Mujeres

114 Hombres

8 DE MAYO

Total 205



Encuestas
de retroalimentación

Encuestas aplicadas

La evaluación de las actividades de promoción del voto es una herramienta fundamental para garantizar la eficacia y pertinencia de las estrategias implementadas en los procesos electorales. Con este fin, la Dirección Ejecutiva implementó encuestas durante las charlas y talleres realizados en el marco del PEEPJM 2024-2025 mediante las cuales logró recopilar información directa de las personas participantes sobre su nivel de interés, comprensión y satisfacción con los contenidos abordados.

Se realizaron un total de 1,214 encuestas de las cuales 1,034 corresponden a charlas y 180 a los talleres, todas respondidas de manera voluntaria por personas mayores de 18 años, dado que estuvieron dirigidas a ciudadanos en edad de votar. Esto permitió obtener una representación amplia y diversa de distintos sectores de la población.

Entre los temas evaluados en las encuestas aplicadas se incluyeron aspectos relacionados con la calidad de las actividades, tales como el ambiente y la cordialidad durante las sesiones, la claridad en la exposición y el tratamiento del tema, así como el interés generado por la temática impartida. También se preguntó si la actividad contribuyó a mejorar la comprensión sobre el proceso electoral judicial y qué contenido resultó más interesante para cada persona.

Evaluar nuestras actividades no solo permite identificar aciertos y áreas de mejora, sino que también refuerza la transparencia y la rendición de cuentas en el ejercicio de las funciones institucionales. Estos insumos resultan clave para el desarrollo de políticas de comunicación y formación ciudadana más eficaces, pertinentes y orientadas a las necesidades reales de la población para los siguientes procesos electorales.

A continuación, se presentan los resultados obtenidos a partir del análisis de las encuestas aplicadas, desglosados en gráficos que ilustran las preferencias, percepciones y niveles de satisfacción de las personas participantes en las charlas y talleres de promoción del voto.



Resultados Charlas Ciudadanas: el ABC del voto

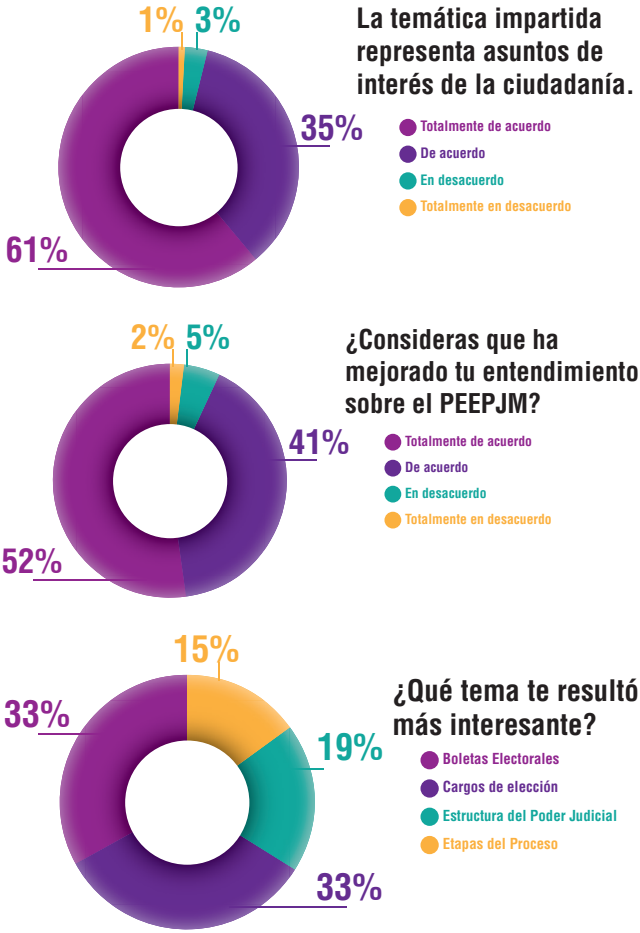

Valoración del interés ciudadano en la temática impartida

Los datos reflejan una aceptación generalizada respecto al contenido temático de las charlas. El 96 por ciento de las personas participantes manifestaron su conformidad con los temas abordados, de los cuales 61 por ciento estuvieron totalmente de acuerdo y 35 por ciento de acuerdo con que los temas abordados fueron de interés ciudadano. Esta respuesta indica que los contenidos estuvieron alineados con inquietudes reales de la población, lo cual

sugiere una ejecución efectiva para captar el interés de la ciudadanía en los temas tratados. La escasa proporción de respuestas negativas, 4 por ciento en total, demuestra que los desacuerdos son pocos y podrían responder a expectativas individuales específicas o a factores externos (como desinterés previo en temas electorales).

Este resultado valida la utilidad de las charlas como herramienta de vinculación con la ciudadanía y como espacio de formación cívica, además de posicionarlas como una buena práctica para replicar en futuras actividades similares.

Mejora en el entendimiento del PEEPJM 2024-2025

Respecto al impacto formativo de las charlas, el 93 por ciento de las personas encuestadas consideró que sí mejoró su comprensión del PEEPJM 2024-2025, repartido entre quienes estuvieron totalmente de acuerdo 52 por ciento y de acuerdo 41 por ciento. Esto evidencia que la metodología pedagógica y los materiales utilizados lograron cumplir con uno de los objetivos centrales de la estrategia: informar de manera clara, accesible y comprensible sobre un proceso complejo y poco común como lo es un proceso extraordinario.

El 7 por ciento de opiniones negativas indica un área de oportunidad: revisar los casos en los que la información no fue comprendida, quizá por factores como lenguaje técnico, duración de la charla o formato de exposición. Incluir materiales complementarios, ejemplos prácticos o sesiones de preguntas más amplias podrían haber fortalecido aún más el efecto pedagógico.

Temas de mayor interés para la ciudadanía

En cuanto a los temas que generaron mayor atracción entre las personas participantes, los resultados muestran que hay dos áreas de alto interés compartido: “Cargos de elección” y “Boletas electorales”, ambas con el 33 por ciento de las respuestas. Esto sugiere que las y los ciudadanos se sienten especialmente atraídos por temas concretos, cercanos y directamente relacionados con su ejercicio del voto, como saber los cargos a elegir y cómo expresar su voluntad en las boletas.

En contraste, temas como la “Estructura del Poder Judicial” 19 por ciento y las “Etapas del proceso” 15 por ciento generaron un interés menor. Esto puede interpretarse como una menor familiaridad o una percepción de mayor complejidad en esos temas. No obstante, su inclusión sigue siendo relevante,

pues abona a una comprensión integral del contexto electoral. Una opción para incrementar el interés en estos tópicos podría ser el uso de infografías, simulaciones o narrativas más cercanas a la vida cotidiana de la ciudadanía.

Resultados Taller Actívate Participando: Justicia y Democracia

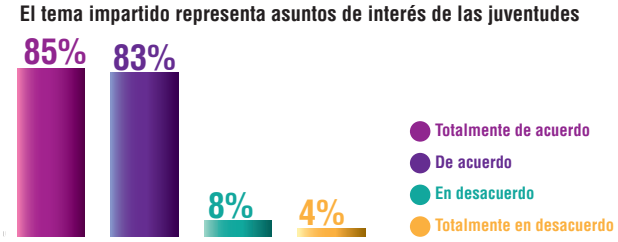

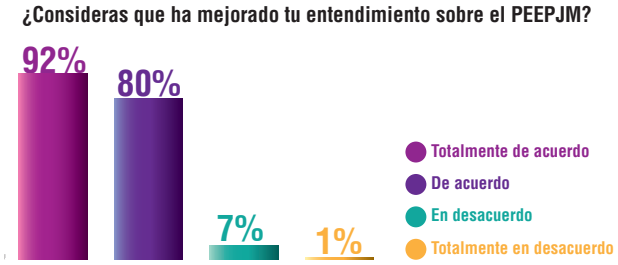

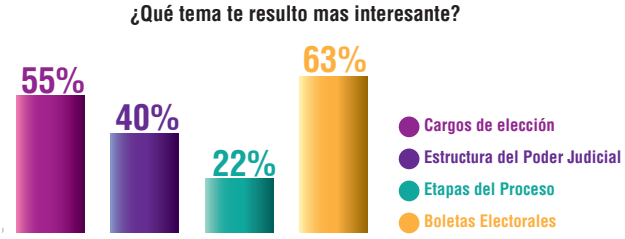

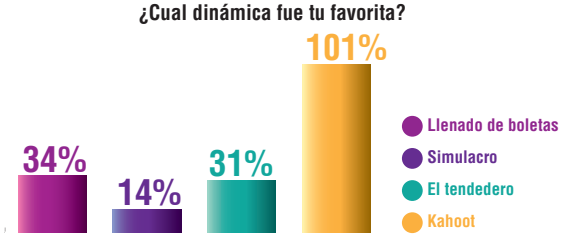

Valoración del interés de la temática impartida

Al igual que en las "Charlas Ciudadanas", las y los participantes de los talleres "Actívate Participando" manifestaron un alto nivel de coincidencia respecto a la pertinencia de los contenidos. En este caso, más del 90% de las juventudes encuestadas consideró que los temas tratados representaban asuntos de su interés, lo que reafirma la efectividad de adaptar los mensajes a las inquietudes y lenguajes de públicos específicos. La escasa proporción de respuestas negativas sugiere que, aunque minoritarias, existen oportunidades para seguir afinando enfoques temáticos o metodológicos que conecten con todos los perfiles juveniles.

Comprensión del PEEPJM 2024-2025

Siguiendo la tendencia positiva observada en las charlas, los talleres también cumplieron su objetivo de informar: el 95 por ciento de las personas participantes reportó una mejora en su entendimiento del proceso judicial. Este dato confirma que las estrategias de educación cívica, cuando son diseñadas con enfoque pedagógico y participativo, logran no solo atraer, sino también facilitar la apropiación de contenidos complejos, incluso en contextos poco comunes como el de un proceso extraordinario.

Temas de mayor interés

La elección de temas que captaron mayor atención refuerza lo observado en las charlas: los contenidos más prácticos, como boletas electorales (63 menciones) y cargos de elección (55), resultan más atractivos que aquellos de carácter más técnico o institucional, como la estructura del Poder Judicial (40) o las etapas del proceso (22). Esto sugiere que tanto jóvenes como personas adultas priorizan la comprensión de lo que les es directamente aplicable en su experiencia como votantes, lo cual puede ser un criterio útil al definir contenidos futuros.

Dinámicas favoritas

Una diferencia importante con las charlas fue la inclusión de actividades prácticas y lúdicas. Aquí destaca de forma notable Kahoot con 101 menciones, como la dinámica preferida por las juventudes. Esta alta valoración indica que el uso de herramientas digitales favorece el aprendizaje y el involucramiento. Aunque otras actividades como el llenado de boleta (34) o el tendedero (31) también fueron bien recibidas, el resultado evidencia que los formatos que combinan interacción, competencia y tecnología son especialmente eficaces con audiencias jóvenes, lo que podría ampliarse en futuras intervenciones.



Materiales

Didácticos de Promoción del Voto

Materiales didácticos y de promoción del voto

Para apoyar las actividades de promoción y capacitación realizadas durante el PEEPJM 2024-2025, se diseñó y adquirió material didáctico y promocional específico, con el objetivo de facilitar la comprensión y el aprendizaje de la ciudadanía sobre la elección judicial. Entre estos recursos se incluyeron folletos informativos con contenido claro y accesible sobre los cargos y etapas del proceso electoral, boletas de simulacro en tamaño real que permitieron a las personas familiarizarse con el llenado y manejo de la documentación electoral, así como materiales gráficos y promocionales que explicaban, de forma sencilla, la importancia de esta elección.

La elaboración y uso de este material resultó fundamental para asegurar una comunicación efectiva durante las charlas, talleres y jornadas de promoción del voto. Los recursos visuales y tangibles facilitaron el aprendizaje activo, al permitir que las personas interactuaran directamente con los elementos del proceso, reforzando así su comprensión sobre la dinámica de la elección judicial.

Asimismo, la presencia constante de este material ayudó a que la ciudadanía tuviera presente, en todo momento, la relevancia de la elección judicial, los cargos en disputa y las etapas del proceso, contribuyendo a una participación más informada y consciente.

A continuación, se presenta una tabla con los datos totales de los materiales didácticos y promocionales diseñados, adquiridos y distribuidos durante las actividades de promoción del voto.



Material	Tipo de material	Cantidad
Material de apoyo impreso	Folletos informativos (dos tipos)	17,000
	Separadores de la plataforma Conóceles Judicial	9,000
Material utilizado para simulacros de votación	Boletas gigantes en coroplast de simulacro	24
	Boletas tabloide en coroplast de simulacro	72
	Boletas tamaño real de simulacro	56,200
Material de promoción del voto en actividades promocionales y del sistema Conóceles Judicial	Productos promocionales	50,000
	Banderas gigantes para actividades	4
	QR gigantes del sistema Conóceles Judicial	4
	Lonas gigantes promocionales para semáforos y con QR del sistema Conóceles Judicial	12
	Banderines del instituto, y de promoción del voto	72
	Banners para charlas ciudadanas	4
	Gorras institucionales para personal encargado de promoción del voto	200
	Lonas para vallas de carrera “Camina, corre y vota en la elección judicial” con el QR del sistema Conóceles Judicial	12
	Números para corredores con informaron del día de la elección	800
	Medallas con información del día de le elección	156
	Telas promocionales para la rodada ciclista	100
	Banner promocional de la carrera “Camina, corre y vota”	1














CORRE
CAMINA
Y VOTA
EN LA ELECCIÓN JUDICIAL
CARRERA
CAMINATA
001





Órganos Desconcentrados

Actividades de Promoción del Voto

Órganos desconcentrados

Actividades de promoción del voto

En el marco del PEEPJM 2024-2025, se integraron 26 Comités Distritales con cobertura en la totalidad de los municipios que conforman los 23 distritos judiciales.

La labor de estos Comités fue clave en la promoción de la participación ciudadana, ya que sus integrantes se convirtieron en agentes activos de formación cívica, motivando a la ciudadanía a ejercer su derecho al voto el pasado 1 de junio.

Mediante acciones individuales y colectivas, demostraron un firme compromiso con el fortalecimiento de la democracia, conscientes de que todo el trabajo técnico previo solo cobra sentido si la ciudadanía está informada, participa y acude a las urnas. Por ello, las actividades de promoción del voto se consolidaron como un componente esencial del proceso, al hacer del conocimiento público la realización de esta elección extraordinaria.

Entre los meses de marzo a mayo de 2025, un total de 208 personas que conformaron estos órganos desconcentrados llevaron a cabo 236 actividades de promoción del voto, bajo la coordinación de las VCEyEC. Estas acciones lograron un impacto directo en 35,358 personas, a través de distintos formatos de difusión y participación ciudadana.

Esta Dirección Ejecutiva proporcionó a los Comités diversos materiales institucionales, tales como presentaciones, diseños de folletos, de boletas de simulacro a gran escala y tamaño real, materiales de promoción entre otros. No obstante, cada Comité tuvo también la posibilidad de diseñar y adaptar sus propios insumos, lo que dio como resultado una amplia gama de recursos creativos.

Estas actividades se desarrollaron en una gran diversidad de contextos, teniendo presencia en 17 tipos distintos de espacios que permitieron llegar a diversos públicos y comunidades. Entre ellos se encuentran: preparatorias, universidades, plazas y parques públicos, centros deportivos, avenidas y calles principales, casas ejidales o comunales, oficinas del comité, mercados, auditorios municipales y escolares,

centrales camioneras, locales comerciales, teatros, radiodifusoras e instituciones diversas etc. Esta cobertura amplia y territorialmente diferenciada permitió adaptar los contenidos y formas de contacto a las características socioculturales de cada entorno.

Derivado de este trabajo, se logró una clasificación de 12 tipos de actividades que agrupan la diversidad de estrategias implementadas:

Tipo de Actividad	Números de eventos	Números de mujeres	Números de hombres	Números de personas de la diversidad	Total de asistentes
Actividad deportiva	25	5,385	4,713	617	10,715
Actividades en plaza pública	11	433	356	0	789
Caravana	10	1,313	1,001	58	2,372
Charlas ciudadanas	97	3,844	2,909	205	6,958
Concurso	2	52	47	1	100
Desfile	3	2,035	2,115	150	4,300
Diálogos	11	292	196	25	513
Módulos de información	36	1,839	1,624	20	3,483
Perifoneo	7	2,189	1,976	122	4,287
Simulacro	3	56	56	0	112
Taller	21	424	284	41	749
Volanteo	10	506	459	25	990
Total	236	18,368	15,736	1,264	35,368

A continuación, se presenta un desglose con el número de personas alcanzadas por tipo de actividad, acompañado de evidencia fotográfica que ilustra la cobertura y el impacto en el territorio.

Comité Distrital, I Apátzingan

Charlas Ciudadanas

Durante el periodo de promoción del voto, se llevaron a cabo Charlas informativas y simulacros de votación dirigidos a todo el público, con el propósito de fortalecer el conocimiento de la ciudadanía sobre el PEEPJM 2024-2025.

Estas actividades consistieron en hacer del conocimiento a toda la ciudadanía el nuevo proceso de elección de personas juzgadoras, destacando la importancia de emitir un voto consciente e informado.

Para facilitar la comprensión del proceso electoral, se utilizaron boletas electorales a gran escala, una presentación de PowerPoint, lo que permitió a las personas asistentes familiarizarse con la documentación electoral. Asimismo, se realizaron simulacros de votación con el uso de materiales similares a los que se emplearían el día de la jornada electoral, brindando a la ciudadanía la oportunidad de practicar su participación de forma segura y pedagógica.

CONALEP de Apatzingán





8 DE ABRIL

ASISTENTES

Mujeres	Hombres	Total
36	11	47

Colegio de Bachilleres de Santa Ana Amatlán, municipio de Buenavista, Michoacán






ASISTENTES

19 Mujeres

14 Hombres

11 DE ABRIL

Total 33

Escuela UPN plantel Buenavista, Michoacán





ASISTENTES

36 Mujeres

11 Hombres

2 Personas de la Diversidad

29 DE ABRIL

Total 49

Módulos informativos para promover el voto

En este proceso electoral, se llevaron a cabo diversos Módulos informativos dirigidos a todo el público, con el propósito de promocionar el voto y fortalecer el conocimiento de la ciudadanía sobre el PEEPJM 2024-2025.

Dichas actividades consistieron en enseñar a la ciudadanía el nuevo proceso de elección de personas juzgadoras, y la forma en la que se va a llevar a cabo el voto, así como también los cargos a elegir, destacando la importancia de emitir un voto consciente e informado.

Se utilizaron boletas electorales a gran escala, trípticos y folletos lo que permitió a las personas asistentes familiarizarse con la documentación electoral, brindando a la ciudadanía la oportunidad de practicar su participación de forma segura y pedagógica y así poder eliminar las dudas o inquietudes que se puedan presentar.

Plaza principal de Apatzingán













Plaza principal de Parácuaro









ASISTENTES

20	19	2
Mujeres	Hombres	Personas de la Diversidad

30 DE ABRIL

Total 41

Plaza principal de Tepalcatepec

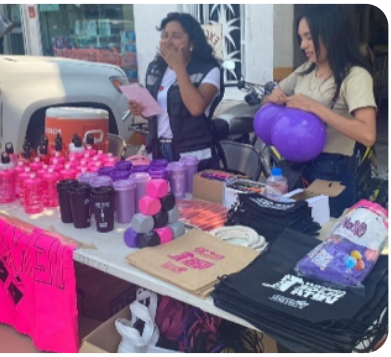







ASISTENTES

36	48
Mujeres	Hombres

24 DE MAYO

Total 84

Actividad en plaza pública “Danza por la democracia”

Se implementaron actividades en diversas plazas públicas con el propósito de fortalecer el conocimiento de la ciudadanía sobre el PEEPJM 2024-2025, para emitir un voto consciente e informado.

Se utilizaron boletas electorales a gran escala, trípticos y folletos lo que permitió a las personas asistentes familiarizarse con la documentación electoral, se realizaron simulacros de votación con el uso de boletas de simulacro, con la finalidad de que la ciudadanía practicara la forma en la que debía de emitir su voto, una vez terminada la explicación se realizó una clase de zumba a la ciudadanía asistente recordando siempre que acudan a votar.

Explanada municipal de Apatzingán









22 DE MAYO

ASISTENTES

Mujeres	Hombres	Total
49	33	82

Caravana “Rueda por el voto”

Para el periodo de promoción del voto, se llevó a cabo diversas actividades dirigidas al público, con el propósito de fortalecer el conocimiento de la ciudadanía sobre el nuevo PEEPJM 2024-2025.

Se realizo una caravana con el propósito de hacer del conocimiento a toda la ciudadanía el proceso de elección de personas juzgadoras, y la forma en la que se llevaría a cabo el voto y los cargos a elegir.

Para el desarrollo de la caravana se decoraron vehículos, para poder circular en las calles principales del municipio de Múgica, invitando así a toda la ciudadanía a que emitiera su voto en estas nuevas elecciones utilizando como material didáctico boletas electorales a gran escala, trípticos y folletos que se distribuyeron entre la ciudadanía.

Municipio de Múgica

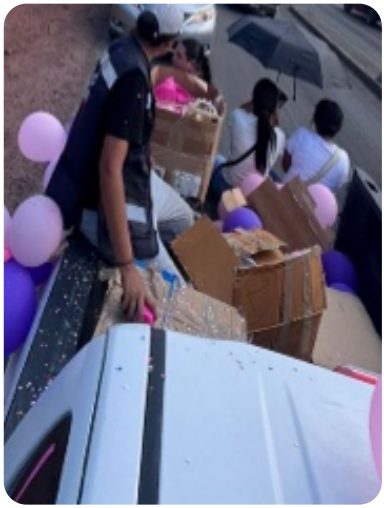





ASISTENTES

25 DE MAYO

150	50	Total 200
Mujeres	Hombres	

Comité Distrital, II Ario

Pláticas de promoción del voto: “El Poder Judicial”

Durante la fase de promoción del voto del PEEPJM 2024-2025, se desarrollaron diversas actividades de sensibilización ciudadana, entre las que destacaron charlas ciudadanas dirigidas a la población en general. Estas acciones tuvieron como finalidad principal fomentar una comprensión más profunda del proceso electoral y promover una participación más consciente y razonada por parte de la ciudadanía.

Las sesiones fueron diseñadas bajo una metodología participativa e incluyeron presentaciones interactivas donde se abordaron los pasos clave para la elección de quienes integrarán los órganos jurisdiccionales. Se puso énfasis en la relevancia de emitir un sufragio con conocimiento de causa, reforzando así la dimensión cívica del voto.

Para lograr una mayor claridad en la explicación, se hizo uso de materiales didácticos como réplicas en tamaño ampliado de las boletas electorales, herramienta que permitió a las y los asistentes visualizar con mayor detalle los elementos que integran la documentación oficial. Paralelamente, se llevaron a cabo ejercicios prácticos que emularon el procedimiento de votación real, utilizando recursos similares a los que se emplearon durante la jornada electoral. Esta estrategia buscó no solo familiarizar a las personas participantes con el procedimiento, sino también ofrecerles un espacio seguro y educativo para ensayar su intervención en el proceso democrático.









Plaza Principal de Nuevo Urecho

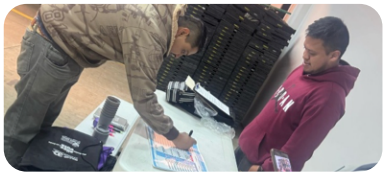




ASISTENTES

5	5	5
Mujeres	Hombres	Personas de la Diversidad

14 DE ABRIL

Total 15

Empaque JP






ASISTENTES

13	10	10
Mujeres	Hombres	Personas de la Diversidad

22 DE ABRIL

Total 33

Tenencia Dr. Miguel Silva





ASISTENTES

Mujeres	Hombres	Personas de la Diversidad
6	4	4

30 DE ABRIL

Total 14

Plaza Principal de Nuevo Urecho








ASISTENTES

Mujeres	Hombres
18	22

18 DE MAYO

Total 40

Plaza Principal de Ario





ASISTENTES

24 DE MAYO

58 Mujeres

43 Hombres

Total 101

Diálogos de promoción del voto

Como parte de las acciones de promoción del voto en el marco PEEPJM 2024-2025, se llevó a cabo una jornada de diálogo directo con la ciudadanía en las instalaciones de un gimnasio del municipio de Ario. Esta actividad tuvo como objetivo generar un espacio abierto para la reflexión colectiva, el intercambio de ideas y la resolución de dudas en torno al proceso electoral.

A diferencia de las charlas tradicionales, esta sesión se estructuró como un ejercicio de conversación horizontal, donde las personas asistentes pudieron expresar libremente sus inquietudes, opiniones y expectativas sobre la elección de autoridades jurisdiccionales municipales. El enfoque participativo permitió fomentar un ambiente de confianza que favoreció la construcción compartida del conocimiento.

Durante el encuentro, se abordaron aspectos clave del proceso electivo, tales como las etapas que lo integran, la función de las personas juzgadoras y la relevancia del voto informado en contextos comunitarios. Para facilitar la comprensión, se emplearon materiales visuales, incluyendo boletas electorales en formato ampliado, que ayudaron a ilustrar de forma clara los componentes de la documentación oficial.

Gimnasio de Ario



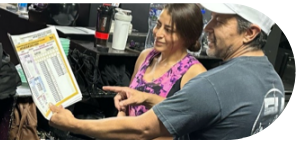

ASISTENTES

28 DE ABRIL

1 Mujeres

10 Hombres

10 Personas de la Diversidad

Total 21

Comité Distrital III Arteaga

Charlas ciudadanas: el ABC del voto

Durante el periodo de promoción del voto, se llevaron a cabo charlas informativas y simulacros de votación dirigidos a todo público así se pudo fortalecer el conocimiento de la ciudadanía sobre el PEEPJM 2024-2025.

Estas actividades consistieron en exposiciones dinámicas y participativas en las que se explicó el proceso de elección de personas juzgadoras, destacando la importancia de emitir un voto consciente e informado.

Para facilitar la comprensión del proceso electoral, se utilizaron boletas electorales a gran escala, lo que permitió a las personas asistentes familiarizarse con la documentación electoral. Asimismo, se realizaron simulacros de votación con el uso de materiales similares a los que se emplearían el día de la jornada electoral, brindando a la ciudadanía la oportunidad de practicar su participación de forma segura y pedagógica.

Universidad del Golfo





Centro Regional de Educación Normal (Normal Arteaga)

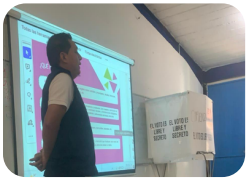



ASISTENTES

28 DE ABRIL

35 Mujeres

22 Hombres

Total 57

Actividades en plaza pública

Con el objetivo de tener un acercamiento con la ciudadanía y promover el voto consciente el 1 de junio de 2025, el Comité Distrital Judicial de Arteaga organizaron recorridos, con el propósito de fortalecer el conocimiento sobre los cargos a elegir, así como la manera correcta de votar.

Las actividades se llevaron a cabo por las calles y avenidas principales de los municipios de Arteaga y Tumbiscatio, en donde se invitó a las y los ciudadanos a ejercer su voto.

El material didáctico que se utilizó fueron boletas impresas, folletos informativos y material de promoción, el cual se obsequió a las y los ciudadanos, a fin de que la ciudadanía se familiarizará con la documentación electoral a utilizarse el día de la jornada electoral.

Mercado Municipal de Arteaga







ASISTENTES

17 DE ABRIL

57 Mujeres

18 Hombres

Total 75

Plaza Municipal de Tumbiscatio







ASISTENTES

46 Mujeres

33 Hombres

27 DE ABRIL

Total 79

La plaza de Espinoza y la pareja







ASISTENTES

32 Mujeres

45 Hombres

18 DE MAYO

Total 77

Plaza principal de infiernillo y área pública de Las Cañas








Caravana

Una de las actividades que se llevaron a cabo por el Comité Distrital de Arteaga fue el desarrollo de una Caravana, mediante la cual se compartió información clave relacionada con el proceso de elección judicial, acercándola directamente a las comunidades. El objetivo principal del mensaje fue generar conciencia sobre la relevancia de emitir un voto libre, informado y con responsabilidad, además de incentivar la participación durante la jornada electoral.

Avenida principal del Municipio de Arteaga





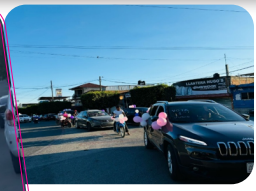



9 DE ABRIL

ASISTENTES

Mujeres	Hombres	Total
22	24	46

Bulevar del Municipio de Arteaga









30 DE MAYO

ASISTENTES

Mujeres	Hombres	Total
29	39	68

Comité Distrital, IV Coahuayana

Charlas ciudadanas: el ABC del voto

El Comité Distrital de Coahuayana, llevó a cabo charlas informativas y simulacros de votación dirigidos a público en general, con el propósito de fortalecer el conocimiento de la ciudadanía sobre el PEEPJM 2024-2025.

Estas actividades consistieron en exposiciones dinámicas y participativas en las que se explicó el proceso de elección de personas juzgadoras, destacando la importancia de emitir un voto consciente e informado. Asimismo, explicaron las funciones de las magistraturas y de las personas juzgadoras en cada materia.

Para facilitar la comprensión del proceso electoral, se utilizaron boletas electorales a gran escala y en tamaño real, lo que permitió a las personas asistentes familiarizarse con la documentación electoral. Asimismo, se realizaron simulacros de votación con el uso de materiales similares a los que se emplearían el día de la jornada electoral, brindando a la ciudadanía la oportunidad de practicar su participación de forma segura y pedagógica.

Universidad Pedagógica Nacional

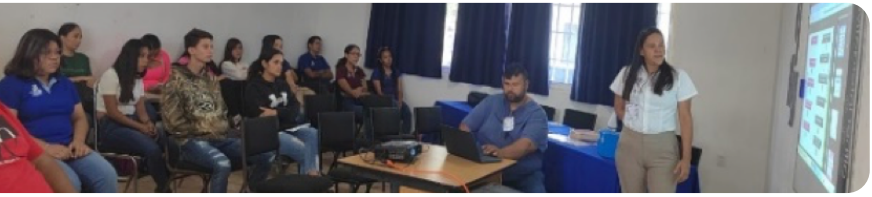







Plaza Pública Aquila







ASISTENTES

Mujeres	Hombres
15	15

12 DE ABRIL

Total 30

Muelle Pesquero







ASISTENTES

Mujeres	Hombres
18	20

26 DE ABRIL

Total 38

Escuela Primaria Lázaro Cárdenas







ASISTENTES

28 DE ABRIL

11 Mujeres

10 Hombres

Total 21

Auditorio Comunal







ASISTENTES

5 DE MAYO

11 Mujeres

10 Hombres

Total 21

Módulo de información

El Comité Distrital de Coahuayana, instaló módulos informativos, con el propósito de fortalecer el conocimiento de la ciudadanía sobre el PEEPJM 2024-2025.

Esta actividad consistió en la exhibición de las boletas que fueron utilizadas el día de la jornada electoral, explicando la forma de votación brevemente y se entregó material promocional a todas las personas asistentes.

Campo de futbol







ASISTENTES

30	47	Total 77
Mujeres	Hombres	

17 DE ABRIL



Presidencia municipal





ASISTENTES

66	86	Total 152
Mujeres	Hombres	

26 Y 28 DE ABRIL



Caravana informativa

El Comité Distrital de Coahuayana, llevó a cabo una caravana informativa con el objetivo de tener un mayor alcance en la difusión del PEEJM 2024-2025.

Durante el recorrido, se invitó a las personas a participar en la jornada electoral del 1 de junio, se entregó material promocional y se exhibieron los modelos de boletas.

Ejido el Ranchito







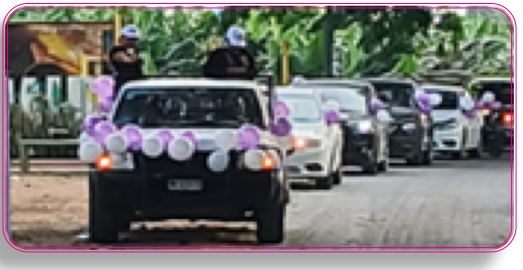

ASISTENTES

35 Mujeres

57 Hombres

25 DE MAYO

Total 92

Comité Distrital, V Coalcomán

Charlas ciudadanas: el ABC del voto

El Comité Distrital de Coalcomán, llevó a cabo charlas informativas y simulacros de votación dirigidos a público en general, con el propósito de fortalecer el conocimiento de la ciudadanía sobre el PEEPJM 2024-2025.

Estas actividades consistieron en exposiciones dinámicas y participativas en las que se explicó el PEEPJM 2024-2025, destacando la importancia de emitir un voto consciente e informado. Asimismo, explicaron las funciones de las magistraturas y de las personas juzgadoras en cada materia.

Para facilitar la comprensión del proceso electoral, se utilizaron boletas electorales a gran escala y en tamaño real, lo que permitió a las personas asistentes familiarizarse con la documentación electoral. Asimismo, se realizaron simulacros de votación con el uso de materiales similares a los que se emplearían el día de la jornada electoral, brindando a la ciudadanía la oportunidad de practicar su participación de forma segura y pedagógica.

Instalaciones del Comité









CECYTE Chinicuila







Cabecera municipal







Volanteo

El Comité Distrital de Coahuayana, recorrió las calles donde se instala el tianguis municipal, repartiendo trípticos con información relevante sobre el PEEPJM 2024-2025, con el propósito de dar a conocer a la ciudadanía los perfiles de las candidaturas, así como la forma de votación.

Esta actividad consistió en la exhibición de las boletas que serán utilizadas el día de la jornada electoral, y se entregó material promocional a todas las personas asistentes.

Tianguis municipal







ASISTENTES

30 Mujeres

10 Hombres

15 DE ABRIL

Total 40

Centro de Coalcomán







ASISTENTES

38 Mujeres

20 Hombres

21 DE ABRIL

Total 58

Jardín principal Coalcomán





ASISTENTES — **29 DE ABRIL**

Mujeres	Hombres	Total
17	17	34

Bici-vota

El Comité Distrital de Coahuayana, llevó a cabo una rodada en bicicleta “Bici-vota” con el objetivo de tener un mayor alcance en la difusión del PEEJM 2024-2025.

Durante el recorrido, se invitó a las personas a participar en la jornada electoral del 1 de junio, se entregó material promocional y se exhibieron los modelos de boletas.

Explanada municipal






ASISTENTES — **11 DE MAYO**

Mujeres	Hombres	Total
32	28	60

Corre, camina y vota

El Comité Distrital de Coahuayana, llevó a cabo una carrera atlética y caminata bicicleta “Bici-vota” con el objetivo de tener un mayor alcance en la difusión del PEEJM 2024-2025.

Durante el recorrido, se invitó a las personas a participar en la jornada electoral del 1 de junio, se entregó material promocional y se exhibieron los modelos de boletas.

Cabecera municipal









Comité Distrital, VI Hidalgo

Plática: Participando y aprendiendo a votar

Durante el periodo de promoción del voto, se llevó a cabo la plática, Participando y aprendiendo a votar en la Universidad Vygotski del Municipio de Irimbo con el propósito de dar a conocer a la sociedad estudiantil la importancia de involucrarse en los temas sobre el PEEPJM 2024-2025.

Para facilitar la comprensión de la plática y la información proporcionada, se utilizó material didáctico, con información general del proceso electoral del poder judicial, como rotafolios, boletas de simulacro impresas, folletería, entre otras, lo que permitió que las personas asistentes se familiarizaran con información relevante de la elección, así como de la documentación electoral.

Universidad Vygotski







ASISTENTES — **12 DE ABRIL**

21	12	Total 33
Mujeres	Hombres	

Taller: Participando y aprendiendo a votar

El 12 de abril, se llevaron a cabo dos talleres denominados “Participando y aprendiendo a votar” en la preparatoria sabatina en el Centro de Bachillerato Tecnológico Agropecuario No. 241 y en el Instituto de Capacitación para el Trabajo del Estado de Michoacán, Hidalgo, en el cual las personas conocieron las diferentes etapas y cargos de la elección judicial.

Asimismo, a través de dinámicas y ejercicios de llenado de boletas conocieron los elementos de esta documentación electoral que recibirían el 1 de junio.

Centro de Bachillerato Tecnológico Agropecuario de Irimbo







ASISTENTES 12 DE ABRIL

25 Mujeres

17 Hombres

Total 42

Instituto de Capacitación para el Trabajo del Estado de Michoacán, Hidalgo





ASISTENTES 12 DE ABRIL

19 Mujeres

Total 19

Diálogos: Dialogando con el pueblo

Asimismo, este Comité Distrital de Hidalgo desarrolló un ejercicio de Diálogos en la cancha Jesús Soto del Municipio de Irimbo con el propósito de escuchar diferentes puntos de opinión e información sobre la elección de personas juzgadoras y la importancia de su papel en la participación de justicia.

Cancha de Jesús Soto de Irimbo









Módulo de información: Promoviendo y explicando como votar

Entre abril y mayo se instalaron 4 módulos de información en diferentes partes del municipio con el objetivo de brindar a la ciudadanía información sobre la estructura del Poder Judicial de Michoacán, el Sistema Conóceles Judicial para que ingresaran a conocer los perfiles de la candidaturas y diseños de boletas.

Comité Distrital de Hidalgo





ASISTENTES

Mujeres	Hombres
30	5

21 DE ABRIL

Total
35




ASISTENTES

Mujeres	Hombres
11	4

21 DE ABRIL

Total
15

Plaza Principal de Irimbo





ASISTENTES

Mujeres	Hombres
172	111

11 DE MAYO

Total
283

Plaza principal de Hidalgo







Actividad deportiva: Zumbando por la democracia

El 24 de mayo se impartió una clase de zumba en las instalaciones del Comité Distrital, denominada “Zumbando por la democracia”, con el objetivo de que las y los asistentes, además de realizar una actividad física y recreativa, tuvieran un acercamiento con el proceso electoral del Poder Judicial.







Caminata: Recorriendo y Recordando que debemos salir a votar

El 25 de mayo se llevó a cabo una caminata recreativa “Recorriendo y Recordando que debemos salir a votar”, organizada como parte de las acciones de promoción del voto. Esta actividad, además de fomentar la activación física y la sana convivencia entre la ciudadanía, tuvo como propósito acercar a la población a la información del proceso electoral, promoviendo una participación informada y consciente en un ambiente familiar y accesible.

Principales calles del Municipio de Hidalgo











Comité Distrital, VII Huetamo

Charlas ciudadanas: ¿Ya sabes cómo votar este 1° de junio?

Durante el periodo destinado a la promoción del voto, se desarrolló una charla ciudadana dirigida a la población en general, con el objetivo de reforzar el conocimiento ciudadano respecto al PEEPJM 2024-2025.

Para facilitar la comprensión del proceso electoral, se utilizaron reproducciones de boletas en formato ampliado, permitiendo que las personas asistentes se familiarizaran visual y prácticamente con los documentos que se utilizarán durante la jornada electoral. Además, se llevaron a cabo simulacros de votación utilizando materiales similares a los reales, lo que brindó a la ciudadanía una experiencia práctica, segura y formativa.

Como parte de estas actividades, también se distribuyeron artículos promocionales como cilindros, vasos cafeteros, pelotas antiestrés, bolsas de yute, lapiceros, entre otros, con el fin de reforzar el mensaje de participación y generar mayor interés en el ejercicio del voto.

Escuela Primaria "Felipe Carrillo Puerto"



14 DE ABRIL

ASISTENTES

Mujeres	Hombres	Total
19	11	30

Talleres de promoción del voto

Como parte de las acciones para fomentar la participación ciudadana en el marco del PEEPJM 2024-2025, se llevaron a cabo talleres formativos en los municipios de Huetamo y Tiquicheo.

Estos talleres ofrecieron un espacio práctico de aprendizaje, en el que las y los participantes pudieron conocer, de forma clara y dinámica, las etapas del proceso electoral, destacando la importancia de ejercer un voto libre, informado y razonado.

Durante las sesiones, se desarrollaron actividades participativas como simulaciones de votación, utilizando materiales similares a los que se emplearán en la jornada electoral. Asimismo, se presentaron boletas electorales en tamaño ampliado, permitiendo a las personas asistentes familiarizarse con los documentos que utilizarán al momento de emitir su voto.

Comité Distrital de Huetamo









ASISTENTES — **15 DE ABRIL**

15	15	Total 30
Mujeres	Hombres	

Plaza principal de Tiquicheo






ASISTENTES

48 Mujeres

32 Hombres

29 DE ABRIL

Total **80**

Diálogos de promoción del voto

El Comité Distrital de Huetamo llevó a cabo dos jornadas de diálogo ciudadano en las plazas principales de las comunidades de San Lucas y Carácuaro.

Estos espacios abiertos permitieron el encuentro directo con la ciudadanía, propiciando conversaciones accesibles y participativas sobre la importancia de emitir un voto libre y razonado. A través del intercambio de ideas y preguntas, se explicó de manera sencilla el procedimiento para elegir a las personas juzgadoras, destacando su relevancia para la vida democrática del estado.

Durante ambos eventos, se emplearon recursos visuales como boletas electorales en formato ampliado para facilitar la comprensión del proceso. Además, se realizaron simulacros de votación con materiales similares a los que se utilizarán durante la jornada electoral, lo que permitió a las y los asistentes familiarizarse con los pasos que deberán seguir al momento de votar.

Plaza principal de San Lucas






ASISTENTES

75 Mujeres

49 Hombres

23 DE ABRIL

Total 124

Plaza principal de Carácuaro






ASISTENTES

56 Mujeres

29 Hombres

28 DE ABRIL

Total 85

Caravana por la Democracia

El Comité Distrital de Huetamo llevó a cabo dos caravanas vehicular y peatonal como parte de las acciones de difusión de la participación ciudadana.

En la primera, el recorrido inició en el centro de la cabecera municipal y se realizó a través de las avenidas principales y calles aledañas. La segunda se llevó a cabo en las calles principales de Carácuaro y Nocupétaro. Durante las caravanas se colocaron lonas alusivas al llamado a votar, se reprodujo música con mensajes cívicos y se realizó la entrega de artículos promocionales (Cilindros, vasos cafeteros, pelotas antiestrés, bolsas de yute, lapiceros, etcétera) con mensajes que incentivaban a la ciudadanía a participar en el proceso electoral. Los integrantes del Comité Distrital participaron activamente en la logística, difusión y desarrollo del recorrido.

Calles principales de Huetamo









18 DE MAYO

ASISTENTES

57	78	Total 135
Mujeres	Hombres	

Calles principales de Carácuaro y Nocupétaro





ASISTENTES

Mujeres	Hombres
60	57

27 DE MAYO

Total 117

Actividad en plaza pública

Finalmente, se llevó a cabo una actividad en plaza pública en el corazón del municipio de Huetamo, contando con la participación de todas y todos los integrantes del Comité Distrital Electoral.

Este evento tuvo como objetivo generar un espacio cercano y accesible para que la ciudadanía pudiera informarse y dialogar sobre la importancia de emitir un voto libre, informado y reflexionado. A través de dinámicas participativas y atención directa al público, se brindó información clara sobre el procedimiento para elegir a las personas juzgadoras.

Asimismo, con el propósito de reforzar el mensaje de corresponsabilidad cívica, se entregaron artículos promocionales como cilindros, vasos térmicos, pelotas antiestrés, bolsas de yute, lapiceros, entre otros.

Plaza principal de Huetamo






ASISTENTES

Mujeres	Hombres
56	50

25 DE MAYO

Total 106

Comité Distrital, VIII Jiquilpan

Plática: “Aprendamos sobre el Poder Judicial”

Durante el periodo de promoción del voto para las elecciones judiciales, se llevaron a cabo cuatro pláticas informativas en distintos puntos del distrito de Jiquilpan, dirigidas a madres, padres de familia y ciudadanía en general. El propósito principal consistió en resaltar la importancia de ejercer el derecho al voto de manera consciente e informada, especialmente en el marco de la renovación del poder judicial.

Cada una de estas actividades inició con una convocatoria abierta en espacios públicos cercanos a escuelas, mercados o plazas comunitarias, donde el VCEyEC, se presentó formalmente ante las personas asistentes. Se explicó que el objetivo no era orientar el voto, sino promover la participación informada y libre el 1° de junio. Durante las sesiones, se abordó el funcionamiento del sistema judicial, aclarando el papel de jueces y magistrados mediante ejemplos cotidianos que facilitaron la comprensión.

Para complementar la información, se mostraron ampliaciones de boletas electorales y se distribuyeron folletos explicativos sobre el número de cargos a elegir y la manera de ubicar la casilla correspondiente. Las personas participantes manifestaron interés y plantearon preguntas, lo que generó espacios de diálogo cercanos y pedagógicos que favorecieron una mayor apropiación del proceso electoral.

Escuela Primaria David Franco, Pajacuarán





ASISTENTES

21	1	1
Mujeres	Hombres	Personas de la Diversidad

10 DE ABRIL

Total 23

Plaza de San Martín Totolán







ASISTENTES — **21 DE ABRIL**

29	5	5	Total 39
Mujeres	Hombres	Personas de la Diversidad	

Diálogos: "Diálogos ciudadanos sobre la Elección Judicial"

Con el propósito de dialogar con la ciudadanía sobre la elección judicial, se llevó a cabo una charla dirigida a estudiantes del Doctorado en Inclusión, Políticas Educativas e Investigación de la Universidad Mexicana Especializada en Posgrados. La actividad inició con la presentación del Vocal de Educación Cívica y Participación Ciudadana, quien informó que el tema principal sería el proceso electoral para renovar al poder judicial. Durante la introducción, se expuso el desconocimiento general sobre el tema, lo que generó interés en el grupo. Se explicó el papel que desempeña la institución electoral y se detalló la función de las magistraturas, quienes supervisan la correcta aplicación de la ley por parte de las y los jueces. Asimismo, se brindó información sobre las diferentes especialidades de estas personas Juzgadoras: Penales, Civiles, Familiares y Mixtos.

A lo largo del diálogo, se subrayó la relevancia de participar en las elecciones programadas para el domingo 1 de junio de 2025, haciendo énfasis en la

responsabilidad ciudadana de informarse y ejercer su derecho al voto. Para facilitar la comprensión del proceso, se mostraron ejemplos de boletas tanto para magistraturas como para personas juzgadoras, explicando de manera clara la forma correcta de emitir el voto. La actividad concluyó con un espacio para preguntas y agradecimientos por la participación de los asistentes.

En una segunda actividad, se instaló un módulo informativo en un espacio público con el apoyo del comité local. Se colocó una mesa con materiales promocionales como boletas de muestra, artículos promocionales y folletos informativos. Desde el inicio, la ciudadanía mostró interés, realizando preguntas sobre el proceso electoral. El equipo se organizó para repartir volantes y explicar el objetivo de la elección judicial. A lo largo de la jornada, varias personas se acercaron para recibir orientación, algunas expresaron dudas sobre la complejidad del proceso, pero también manifestaron su intención de participar. Al finalizar, se agradeció a cada persona su tiempo y disposición, entregándoles materiales de promoción al voto y solicitando, de forma voluntaria, su registro en la lista de asistencia.

Universidad Especializada en Posgrados

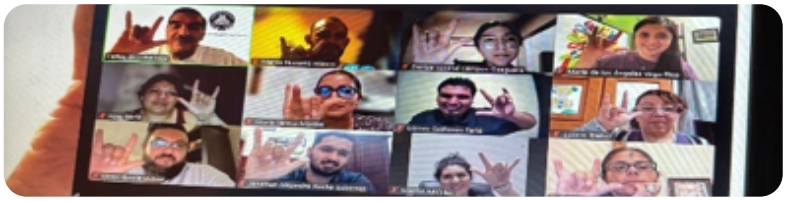

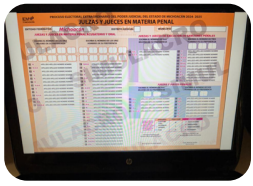

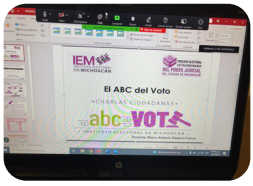

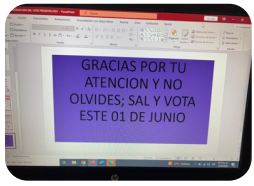

ASISTENTES — **24 DE ABRIL**

Mujeres	Hombres	Total
6	6	12

Plaza principal de Venustiano Carranza







ASISTENTES

18 Mujeres

18 Hombres

26 DE ABRIL

Total 16

Taller: "Para la Democracia del Poder Judicial"

Como parte de las acciones orientadas a fomentar la participación ciudadana informada en la elección de integrantes del poder judicial, se realizaron talleres informativos dirigidos a distintos sectores de la población. Al inicio de cada sesión, el equipo del comité se presentó ante las personas asistentes, explicando que forma parte IEM y que su función es promover el ejercicio libre y razonado del voto, sin influir en la decisión individual de cada persona votante.

Durante las actividades, se ofrecieron explicaciones claras sobre las funciones del poder judicial, distinguiendo el rol de jueces, quienes dictan sentencias, y magistrados, quienes revisan que dichas resoluciones se apeguen a la ley. Asimismo, se orientó a las y los participantes sobre el uso adecuado de las boletas electorales, mostrando ejemplos ampliados y resolviendo dudas comunes. En algunos casos, se realizó un ejercicio práctico con boletas simuladas, permitiendo ensayar la dinámica del día de la jornada electoral. También se llevó a cabo un pequeño simulacro en el que las asistentes practicaron la emisión del voto para las cinco elecciones estatales.

Instituto Tecnológico de Jiquilpan









ASISTENTES

23 Mujeres

7 Hombres

29 DE ABRIL

Total 30

Universidad Pedagógica Nacional, Jiquilpan







ASISTENTES

34 Mujeres

16 Hombres

13 DE MAYO

Total 50

Rodada: "Rodada democrática"

Como parte de la estrategia para fomentar la participación ciudadana informada en la elección judicial, se llevaron a cabo dos actividades itinerantes con amplia participación comunitaria. En una primera acción, el personal del Comité de Jiquilpan se organizó en dos puntos estratégicos: el Jardín de la Paz y la Plaza Principal, donde se prepararon bicicletas y motocicletas decoradas, así como un módulo de atención. Posteriormente, se realizó un recorrido por distintas calles del municipio, incluyendo la calle Profesor Fajardo, la avenida Lázaro Cárdenas y la colonia Las Palmas. De manera paralela, se desarrolló una rodada ciclista con participación de personas provenientes de distintas localidades como Zamora, Tangamandapio, Jacona, Jiquilpan, Vista Hermosa, Tanhuato, La Piedad y Pajacuarán, teniendo como punto de partida la Escuela Primaria "18 de marzo".

Durante ambas jornadas, se distribuyeron volantes informativos que contenían la fecha de las elecciones judiciales, al tiempo que se ofrecieron explicaciones claras sobre la importancia del proceso y el rol del IEM como institución organizadora de elecciones locales. Las y los participantes, tanto peatones como ciclistas, recibieron obsequios simbólicos como agradecimiento por su disposición a escuchar, incluyendo dulces, mochilas, bolsas, vasos y libretas. Estas dinámicas generaron un ambiente participativo y festivo, motivando a la ciudadanía a involucrarse y resolver dudas, como, por ejemplo, la diferencia entre el IEM y el Instituto Nacional Electoral, aclarando que el primero organiza elecciones locales y el segundo, federales.

Al concluir las actividades, se reiteró que el IEM tiene como principal función garantizar que el proceso electoral se realice con legalidad, transparencia y certeza. Se destacó la importancia de ejercer el voto de manera libre y razonada, recordando que votar es elegir y elegir es gobernar. Finalmente, se invitó a toda la ciudadanía a participar activamente en las elecciones del 1º de junio, subrayando que el voto es una herramienta fundamental de la democracia y un acto de responsabilidad colectiva.

Jardín de la Paz y Jardín principal de Jiquilpan









ASISTENTES

42	8	Total 50
Mujeres	Hombres	

11 DE MAYO

Escuela Primaria "18 de marzo"







ASISTENTES

112	121	Total 233
Mujeres	Hombres	

25 DE MAYO

Comité Distrital, IX La Piedad

Charlas ciudadanas: ¡Vamos Todos a Votar¡

Se desarrollaron diversas charlas informativas, así como simulacros de votación dirigidos a todo el público, con la finalidad de dar a conocer a la ciudadanía las diferentes etapas del PEEPJM 2024-2025.

Las actividades se llevaron a cabo a través de exposiciones dinámicas, en donde se informó sobre los diferentes cargos a elegir, asimismo se dio a conocer las boletas electorales, con el propósito de que la ciudadanía mediante la práctica de diversos ejercicios se preparará para el día de la elección.

El material didáctico que se utilizó para el desarrollo de las charlas y los simulacros fueron boletas electorales a gran escala, con el objetivo de permitir de manera más fácil el entendimiento de las y los asistentes. De igual forma, se utilizaron boletas impresas a fin de que el público se familiarizará con la documentación electoral a utilizarse el día de la jornada electoral, además se entregaron folletos, donde se explicó la importancia desde emitir un voto consistente e informado.

Parque Morelos









ASISTENTES — **17 DE ABRIL**

20	10	Total 30
Mujeres	Hombres	

Localidad Santa Fe







ASISTENTES

Mujeres	Hombres	25 DE ABRIL
22	13	Total 35

Localidad Río Grande







ASISTENTES

Mujeres	Hombres	30 DE ABRIL
15	20	Total 35

Plaza Principal de Numarán







ASISTENTES

Mujeres	Hombres
20	20

30 DE ABRIL

Total 40

Plaza Principal de Zináparo







ASISTENTES

Mujeres	Hombres
20	11

30 DE ABRIL

Total 31

Universidad ICEP Plantel La Piedad







ASISTENTES

Mujeres	Hombres
20	11

17 DE MAYO

Total 31



Caminata por la Democracia: ¡Vota este Primero de junio de 2025¡

Con el objetivo de tener un acercamiento con la ciudadanía y promover el voto consciente el 1 de junio de 2025, el Comité Distrital Judicial de La Piedad organizó una caminata y un recorrido, en la que se fortaleció el conocimiento del público sobre los cargos a elegir, así como la manera correcta de votar.

Las actividades se llevaron a cabo por las calles y avenidas principales del municipio, en donde se invitó a la las y los ciudadanos a ejercer su voto de manera reflexiva el 1 de junio de 2025.

Caminata por principales calles de la Piedad















Recorrido por el Mercado Gildardo Magaña





ASISTENTES

85 Mujeres

65 Hombres

24 DE MAYO

Total 150

Módulo de información: ¡Infórmate y Vota este Primero de junio de 2025¡

Finalmente, el Comité Distrital de La Piedad, instaló un Módulo de información en la Biblioteca Pública del municipio, a fin de explicar a la ciudadanía la importancia de participar en la elección de las personas juzgadoras por el papel que desempeñaran en la impartición de justicia en el Estado.

Se les explicó el diseño de las boletas para que la ciudadanía se familiarizara con los formatos al momento de asistir a la casilla. También se les entregó boletas de simulacro, folletos y material de promoción.

Biblioteca Pública






ASISTENTES

110 Mujeres

90 Hombres

24 DE MAYO

Total 200

Comité Distrital X Lázaro Cárdenas

Charlas ciudadanas: el ABC del voto

Se desarrollaron diversas charlas informativas, así como simulacros de votación dirigidos a todo el público, con la finalidad de dar a conocer a la ciudadanía las diferentes etapas del PEEPJM 2024-2025.

Estas actividades consistieron en exposiciones dinámicas y participativas en las que se explicó el proceso de elección de personas juzgadoras, destacando la importancia de emitir un voto consciente e informado.

Para facilitar la comprensión del proceso electoral, se utilizaron boletas electorales a gran escala, lo que permitió a las personas asistentes familiarizarse con la documentación electoral. Asimismo, se realizaron simulacros de votación con el uso de materiales similares a los que se emplearían el día de la jornada electoral, brindando a la ciudadanía la oportunidad de practicar su participación de forma segura y pedagógica

3 actividades en el Centro de Estudios Superiores Sor Juana Inés de La Cruz

1









2





ASISTENTES

Mujeres	Hombres
8	2

12 DE ABRIL

Total 10

3




ASISTENTES

Mujeres	Hombres
5	6

12 DE ABRIL

Total 11

Colonia el Triangulito, las Guacamayas




ASISTENTES

Mujeres	Hombres
7	8

8 DE MAYO

Total 15



Comité Distrital de Lázaro Cárdenas







8 DE MAYO
ASISTENTES

23
Mujeres

26
Hombres

Total
49

Instituto Michoacano de Ciencias de la Educación







ASISTENTES

64
Mujeres

22
Hombres

24 DE MAYO

Total
86

Expo Fiesta Lázaro Cárdenas





ASISTENTES — **10 DE ABRIL**

Mujeres	Hombres	Total
30	10	40





ASISTENTES — **16 DE ABRIL**

Mujeres	Hombres	Total
18	12	30

Caminata: ¡Infórmate y Vota este 1 de junio 2025¡

Con el objetivo de tener un acercamiento con la ciudadanía y promover el voto consciente el 1 de junio de 2025, el Comité Distrital Judicial de Lázaro Cárdenas organizaron recorridos, con el propósito de fortalecer el conocimiento sobre los cargos a elegir, así como la manera correcta de votar.

El material didáctico que se utilizó fueron boletas impresas, folletos informativos y material de promoción, el cual se obsequió a las y los ciudadanos, a fin de que la ciudadanía se familiarizará con la documentación electoral a utilizarse el día de la jornada electoral.

Parque Jesús Romero Flores







30 DE ABRIL
ASISTENTES

25
Mujeres

12
Hombres

Total
37

Avenida y principales calles de Caleta de Campos





ASISTENTES

25
Mujeres

20
Hombres

25 DE MAYO

Total
45



Comité Distrital XI Los Reyes

Charlas ciudadanas: el ABC del voto

En el marco de las acciones de promoción del voto, las y los integrantes del Comité Distrital de Los Reyes llevaron a cabo charlas electorales dirigidas a diversos sectores de la población, con el objetivo de fortalecer la comprensión del PEEPJM 2024-2025.

Estas actividades estuvieron principalmente enfocadas en juventudes mayores de 18 años de distintas instituciones educativas ubicadas en los municipios de Los Reyes y Tocumbo, y se distinguieron por su enfoque dinámico y participativo. Durante las sesiones, se brindó información detallada sobre los cargos a elegir en esta elección judicial correspondiente al Distrito XI con cabecera en Los Reyes, con el propósito de fomentar un voto informado y consciente.

Para facilitar la comprensión del proceso, se utilizaron boletas electorales ampliadas que permitieron practicar su llenado, además de distribuirse boletas de simulacro en tamaño real, a fin de que las y los asistentes se familiarizaran con el formato oficial.

Telebachillerato no. 138 San Isidro, Los Reyes



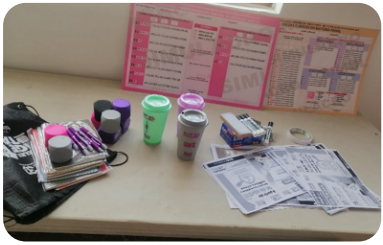



ASISTENTES

28 DE ABRIL

11	11	Total 22
Mujeres	Hombres	

Universidad Montrer, Plantel Los Reyes









ASISTENTES

23 Mujeres

10 Hombres

29 DE ABRIL

Total 33

Conalep Santa Clara, Tocumbo





ASISTENTES

23 Mujeres

26 Hombres

30 DE ABRIL

Total 49



Taller Electoral

El 26 de mayo se llevó a cabo un taller en la Universidad Interamericana para el Desarrollo, Plantel Cotija dirigido a personas jóvenes con el objetivo de brindarles información clara y accesible sobre el PEEPJM 2024-2025. La actividad fue organizada por las y los integrantes del Comité Distrital de Los Reyes y estuvo enfocada en promover la reflexión y el ejercicio de un voto informado.

Durante el taller, se abordaron temas como la elección de personas juzgadoras, la estructura del proceso electoral y la relevancia de la participación ciudadana. Las dinámicas incluyeron ejercicios prácticos con boletas electorales grandes y de simulacro, lo que permitió a las y los participantes familiarizarse con el formato y practicar su llenado.

Asimismo, se promovió el diálogo y la resolución de dudas mediante actividades grupales, lo que favoreció un ambiente de aprendizaje colaborativo y participativo. El taller contribuyó a fortalecer el conocimiento cívico de las y los asistentes y a generar conciencia sobre la importancia de su participación en esta elección judicial.

Universidad Interamericana para el Desarrollo, Plantel Cotija









Módulos de información

Asimismo, el Comité Distrital de Los Reyes instaló módulos de información en distintos puntos estratégicos del municipio, con la finalidad de acercar a la ciudadanía datos relevantes sobre la elección judicial.

En estos espacios, personal del Comité brindó orientación sobre los cargos judiciales a elegir, el uso correcto de la boleta electoral y la importancia de participar de manera informada en esta elección. Además, se distribuyeron materiales impresos y se utilizaron boletas de muestra para que las personas pudieran familiarizarse con su contenido y practicar su llenado.

Los módulos permitieron establecer un contacto directo con la población, resolviendo dudas y fomentando el interés por este proceso democrático de carácter extraordinario.

Plaza del Migrante, Centro Peribán











Plaza Principal Tingüindín









ASISTENTES

39 Mujeres

27 Hombres

23 DE ABRIL

Total 66

Plaza Principal y mercado en el centro de Cotija







ASISTENTES

37 Mujeres

29 Hombres

1 Personas de la Diversidad

26 DE MAYO

Total 67

Torneo deportivo

Conscientes de la necesidad de diversificar los espacios de acercamiento con la ciudadanía, las y los integrantes del Comité Distrital de Los Reyes impulsaron y colaboraron activamente en la organización de un torneo de voleibol, concebido no solo como una actividad deportiva, sino como una oportunidad estratégica para promover la participación ciudadana entre las juventudes de la región.

Durante el desarrollo del torneo, se llevaron a cabo acciones de difusión enfocadas en el PEEPJM 2024-2025. A través de la entrega de materiales impresos, mensajes dirigidos y el diálogo directo con las y los asistentes, se promovió el ejercicio del voto informado y consciente, destacando la relevancia de la elección de personas juzgadoras.

La actividad no solo permitió fortalecer los vínculos comunitarios, sino que se convirtió en un espacio efectivo para sensibilizar a la población joven sobre su papel fundamental en la vida democrática del estado.

Cancha Azteca de Santa Clara, Tocumbo









ASISTENTES

18 DE MAYO

14	28	8	Total 50
Mujeres	Hombres	Personas de la Diversidad	

Caravana Electoral

Como parte de las acciones más visibles y significativas para promover el voto informado, llevaron a cabo una caravana a pie por las principales calles del municipio, a fin de recordarle a la ciudadanía la importancia de que acudiera a votar el 1 de junio.

Durante el recorrido, las y los participantes portaron boletas de simulacro, folletos y material de promoción alusivos a la elección de personas juzgadoras, además de interactuar con transeúntes y comerciantes para compartir mensajes sobre la importancia de participar en este ejercicio democrático. El trayecto permitió establecer contacto directo con la población en espacios públicos de alta afluencia, generando interés y diálogo en torno al proceso electoral.

La caravana representó una estrategia de gran impacto social y comunitario, que no solo difundió información, sino que fortaleció la presencia del Instituto en el territorio y reafirmó el compromiso con una ciudadanía activa y consciente.

En el obelisco - Avenida 16 de septiembre






25 DE MAYO

ASISTENTES

50	40	10	Total 100
Mujeres	Hombres	Personas de la Diversidad	

Comité Distrital, XII Maravatío

Desfile de Aniversario de Maravatío

Como parte de las actividades del aniversario del municipio se buscó un espacio para participar en el desfile conmemorativo de la fundación de Maravatío, se recorrieron las principales calles con el propósito de difundir y fortalecer la participación ciudadana en la elección del Poder Judicial.

Durante el recorrido se entregó información y material promocional a los asistentes con el apoyo de audios y un carro alegórico promoviendo la elección del 1 de junio.

Actividad en las principales calles del municipio







Actividad en Plaza pública

Durante el periodo de promoción del voto, se participó con dos módulos y actividades en plazas públicas tanto en la localidad de Áporo como en Senguio, con el propósito de difundir la elección del Poder Judicial y promover la participación de la ciudadanía brindándoles información y material promocional sobre la elección del 1o de junio.

Plaza pública de Áporo





ASISTENTES

80 Mujeres

40 Hombres

4 DE MAYO

Total 120

Plaza pública de Senguio







ASISTENTES

38 Mujeres

22 Hombres

4 DE MAYO

Total 60

Rodada: Pedaleando por la justicia y conócenos

Durante el periodo de promoción del voto, se convocó a la ciudadanía para participar en un recorrido ciclista por las principales calles del municipio, se adornaron bicicletas y motos que participaron en la actividad.

Durante la actividad se promovió la participación de la ciudadanía en la próxima elección del 1o de junio, con lonas, audios y material promocional.

Principales calles del municipio de Maravatío









Módulo de información

Al terminar la rodada se instaló un módulo de información en la plaza principal del municipio de Maravatío, con el propósito de difundir ante la ciudadanía la forma en la que se debe votar mediante material didáctico como carteles, lonas, boletas de simulacro y con ello fortalecer el conocimiento de la ciudadanía sobre el PEEPJM 2024-2025.

A cada ciudadano que participó se le obsequió un artículo promocional promoviendo la elección del 1o de junio.

Consejo Ciudadano de Maravatío







ASISTENTES

11 DE MAYO



Plática

Se realizó una plática con los alumnos de la Universidad Tecnológica del Oriente de Michoacán, Plantel Maravatío con el propósito de fortalecer entre la juventud la participación en la elección del Poder Judicial.

Universidad Tecnológica del Oriente de Michoacán





22 DE MAYO
ASISTENTES



Caminata: Corre, Camina y Vota

Se convocó y participó en una caminata por las principales calles del municipio, con el apoyo de las y los integrantes del Comité, así como de amistades, familiares y ciudadanía invitada. El objetivo principal fue promover la participación ciudadana en la jornada electoral del próximo 1o de junio.

Durante el recorrido se difundió información a través de lonas, audios y material promocional, invitando a la población a ejercer su derecho al voto y recordando la importancia de su participación en este proceso electoral.

Principales calles del municipio de Maravatío









Comité Distrital XIII Morelia Noroeste 10

Charla ¿Qué vamos a elegir este 1ero de junio?

Con el objetivo de promover la participación ciudadana en las elecciones del 1o de junio, se llevó a cabo una plática informativa en la que se dio a conocer a la ciudadanía los cargos que se elegirán y el procedimiento para emitir su voto.

La actividad consistió en una exposición dinámica en la que se proyectó una presentación visual, en la cual se abordaron los aspectos más relevantes sobre la elección, así como la dinámica de la votación.

Además, se presentó a los asistentes el modelo de boleta electoral, explicando detalladamente la manera en que deben marcarla para emitir su sufragio de manera correcta.

Comité Distrital







16 DE ABRIL
ASISTENTES

17
Mujeres

15
Hombres

Total
32

Módulo de información

Con el objetivo de fomentar la participación ciudadana, se instalaron módulos de información en puntos de alta afluencia, específicamente mercados sobre ruedas, con el fin de acercar el proceso electoral a la comunidad.

A través de material de simulacro, se ejemplificó a la ciudadanía el procedimiento para la emisión del voto, permitiendo una comprensión práctica y accesible del mismo.

Asimismo, se hizo énfasis en la importancia de la participación electoral y en la emisión de un voto libre e informado. Con el apoyo de material impreso, se difundió el Sistema Conóceles Judicial, destacando que se trata del medio idóneo para conocer a las candidaturas y tomar decisiones informadas el día de la jornada electoral.

Mercadito sobre ruedas Av. Pedregal Morelia







23 DE ABRIL

ASISTENTES

19	15	Total 34
Mujeres	Hombres	

Santa Ana Maya







ASISTENTES

Mujeres	Hombres	27 DE ABRIL Total
14	21	35

Volanteo

Con el propósito de diversificar los puntos de difusión y hacer llegar información electoral al mayor número de personas posible, se realizaron actividades de volanteo en sitios estratégicos donde se concentra una gran cantidad de personas en los municipios de Morelia, Huandacareo y Cuitzeo.

Durante estas jornadas, se entregó material impreso con información relevante y se mostró un modelo de boleta electoral utilizando material de simulacro. Además, se difundió el Sistema Conóceles Judicial, destacando que es el medio idóneo para conocer a las candidaturas y tomar decisiones informadas el día de la jornada electoral.

Crucero Salida a Quiroga







ASISTENTES

Mujeres	Hombres	9 DE MAYO Total
40	40	80

Huandacareo





ASISTENTES

51	55	2
Mujeres	Hombres	Personas de la Diversidad

22 DE MAYO

Total 108

Cuitzeo






ASISTENTES

91	40
Mujeres	Hombres

22 DE MAYO

Total 131

Carrera Atlética: Encarrerados al 1ero de junio

El INE con el apoyo de las y los integrantes del Comité de Morelia Noroeste 10 del IEM llevaron a cabo una carrera atlética con el propósito de fomentar la participación ciudadana, aprovechando el interés de la población por actividades deportivas y espacios de convivencia.

De manera simultánea se instaló un módulo de información en el que se entregaron folletos, boletas de simulacro y material electoral. Se realizaron simulacros de votación y llenado de boletas con material didáctico impreso a gran escala, para que las personas lo conocieran y practicaran.

Boulevard Rafael García de León











Comité Distrital XIII Morelia Noreste 11

Módulo acerca de la importancia del voto

Durante el periodo establecido para la promoción del voto, la VCEyEC del comité de Morelia Noreste llevó a cabo la instalación de módulos de información dirigidos a todo público en tianguis, plazas públicas, instituciones educativas, así como en el marco de la Carrera INE-IEM “Encarrerados al 1o de junio” en el Parque Lineal Boulevard Rafael García de León; lo anterior con el propósito de fortalecer el conocimiento de la ciudadanía sobre el PEEPJM 2024-2025. Durante la carrera, además, las personas integrantes del comité, SEL y CAEL , estuvieron apoyando en el registro de personas corredoras, cuidando el paso en bocacalles, en puntos de hidratación, colocando insignias y recibiendo a las y los corredores.

Como parte de estas actividades, se compartieron los modelos de boletas electorales con la ciudadanía, con la finalidad de que conocieran sus diseños y características. Asimismo, se promovió el uso del Sistema Conóceles Judicial para acceder a los perfiles de las candidaturas, y se brindó orientación para ubicar los domicilios donde serían instaladas las casillas.

Tianguis de “La Feria”







ASISTENTES

12 DE ABRIL

Mujeres	Hombres	Total
27	14	41

Tianguis del "Auditorio"





22 DE ABRIL

ASISTENTES

15	5	Total 20
Mujeres	Hombres	

Plaza Principal de Charo





19 DE MAYO

ASISTENTES

34	10	Total 44
Mujeres	Hombres	

Facultad de Psicología de la UMSNH







19 DE MAYO
ASISTENTES

48
Mujeres

43
Hombres

Total
91

Plaza principal de Charo









ASISTENTES

21 DE MAYO

28
Mujeres

51
Hombres

Total
79

Carrera INE-IEM "Encarrerados al 1 de junio"




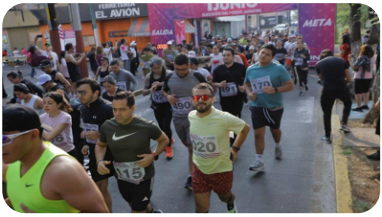





Volanteo

Como parte de las actividades de promoción del voto, las y los integrantes del Comité Distrital de Morelia Noreste llevaron a cabo jornadas de volanteo en distintas zonas de alta afluencia de personas, como plazas públicas, mercados y avenidas principales. El objetivo principal de estas acciones fue incentivar la participación ciudadana, invitando directamente a la población a acudir a las casillas el día de la jornada electoral.

Durante estas jornadas, se entregaron materiales impresos con información relevante sobre el PEEPJM 2024-2025, así como sobre la importancia de ejercer un voto libre, informado y razonado. Además de invitar a la ciudadanía a votar, se promovió activamente el uso del Sistema "Conóceles Judicial".

Esta labor de contacto directo buscó no solo informar, sino también generar un diálogo cercano con la población, resolver dudas y reforzar el mensaje de que el voto es una herramienta fundamental para fortalecer la democracia y que conocer a quienes aspiran a cargos públicos es un paso clave para tomar decisiones responsables en las urnas.

Municipio de Tzitzio





ASISTENTES — **26 DE MAYO**

Mujeres	Hombres	Total
39	29	68

Crucero de salida a Charo







ASISTENTES — **27 DE MAYO**

Mujeres	Hombres	Total
59	55	114

Comité Distrital XIII Morelia Suroeste 16

Charlas ciudadanas: el ABC del voto

Durante el periodo de promoción del voto, la VCEyEC del Comité Distrital de Morelia Suroeste llevó a cabo diversas Charlas Ciudadanas dirigidas a todo público, desarrolladas en espacios como radiodifusoras, plazas públicas y centros deportivos. Estas charlas tuvieron como propósito fortalecer el conocimiento de la ciudadanía sobre las distintas etapas del PEEPJM 2024-2025.

Las actividades consistieron en la presentación de modelos de boletas electorales, con el fin de mostrar a las y los ciudadanos cómo emitir su voto correctamente. Además, se destacó la importancia de conocer los perfiles de las candidaturas, invitando a la ciudadanía a consultar la plataforma "Conóceles Judicial". En algunos de estos encuentros, especialmente aquellos realizados en espacios públicos, se emplearon recursos didácticos como tendederos informativos, urnas y boletas a gran escala, lo que permitió brindar información de forma lúdica, clara y accesible.

Entre las acciones destacadas, en una de las sesiones se llevó a cabo una lectura dramatizada por parte de las y los integrantes del comité, con el objetivo de explicar al público las funciones de las personas juzgadoras que serían electas en este proceso. Asimismo, en otra charla se convocó a la ciudadanía a participar en un concurso de ajedrez, el cual se realizó después de la actividad informativa, promoviendo así una convivencia participativa en torno al ejercicio democrático.

Radiodifusora "Radio Antonio Compositor", Huiramba





ASISTENTES

15 DE ABRIL

27	14	Total 41
Mujeres	Hombres	

Plaza municipal de Acuitzio del Canje









ASISTENTES

20 DE ABRIL

12	19	Total 31
Mujeres	Hombres	

Club Zumba Sari Lagunillas









ASISTENTES
23 DE ABRIL

21
Mujeres

Total
21

Comité Distrital Morelia Suroeste









ASISTENTES

28
Mujeres

16
Hombres

28 DE ABRIL

Total
44

Comité Distrital Morelia Suroeste









ASISTENTES

Mujeres	Hombres	Personas de la Diversidad
19	26	1

3 DE MAYO

Total 46

Plaza pública de Capula









ASISTENTES

Mujeres	Hombres
49	25

18 DE MAYO

Total 74

Simulacro del Voto del Poder Judicial del Estado de Michoacán

Con el objetivo de incentivar la promoción del voto en el marco del PEEPJM 2024-2025, las y los integrantes del Comité Distrital de Morelia Suroeste organizaron un simulacro de votación abierto a la ciudadanía. Esta actividad tuvo como propósito acercar a la población al ejercicio del sufragio mediante una experiencia práctica que les permitiera familiarizarse con el procedimiento electoral.

Durante el simulacro se utilizaron modelos de boletas a gran escala, los cuales fueron explicados de forma detallada para que las y los asistentes pudieran identificar los cargos a elegir y la forma correcta de marcar sus opciones. Asimismo, se distribuyeron boletas impresas similares a las reales, con las que las personas participantes pudieron practicar directamente el llenado y el depósito del voto en las urnas.

Esta dinámica permitió a la ciudadanía comprender de manera clara el funcionamiento de la jornada electoral, disipar dudas comunes sobre el proceso de votación y reforzar la importancia de emitir un voto libre, informado y responsable.

Tianguis de la colonia Cosmos











Concurso de infografías para promover el voto

Actividad multi-situada: Lagunillas, Huiramba, Acuitzio del Canje, Villa Madero y Morelia

Como parte de las actividades para la promoción del voto el Comité Distrital de Morelia Suroeste tuvo a bien lanzar realizar un concurso de infografías, para lo cual colocó carteles con la convocatoria en instituciones educativas y espacios públicos de las localidades que conforman su distrito, además de difundirla en redes sociales.

Después de recibir las infografías participantes, el comité efectuó las funciones de jurado calificador y determinó los tres primeros lugares ganadores del concurso.







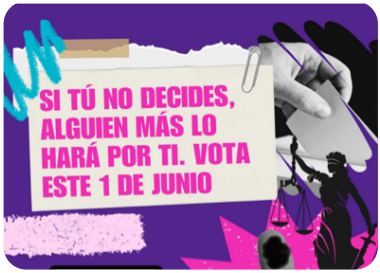



Módulo de información carrera INE-IEM “Encarrerados al 1 de junio”

En el marco de la Carrera atlética “al 1 de junio” las y los integrantes del Comité de Morelia Suroeste, instalaron un módulo con productos promocionales sobre la elección judicial, a fin de promover el voto entre la ciudadanía participante en la carrera. Aprovecharon la ocasión para explicar de manera detallada los documentos que recibirían en la casilla con el objetivo de que identificaran los elementos de las cinco boletas locales.

De igual manera, tanto el Comité como SEL y CAEL fueron parte de la logística del evento deportivo en diferentes estaciones ubicadas de manera estratégica en el Boulevard Rafael García de León.

Parque Lineal Boulevard Rafael García de León





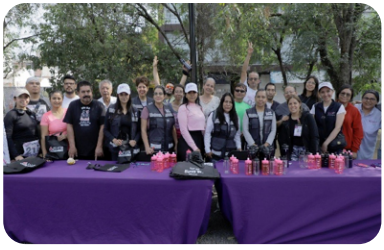





Comité Distrital XIII Morelia Sureste 17

Charlas ciudadanas

Las charlas ciudadanas tuvieron como objetivo promover el ejercicio del derecho al voto por parte de la ciudadanía, destacando la importancia de las elecciones judiciales en el fortalecimiento del sistema democrático. Se buscó incentivar una participación, consciente y comprometida, resaltando el rol que cumple cada persona en la construcción de una justicia más cercana, representativa y transparente.

Asimismo, se concientizó a la población sobre la relevancia de las elecciones judiciales y su impacto directo en la vida cotidiana. Se pretendió fortalecer el conocimiento ciudadano acerca de cómo las decisiones del sistema judicial inciden en el ejercicio de sus derechos.

Con esta actividad, se garantizó el acceso a información clara, veraz y oportuna sobre el proceso electoral, los candidatos y las funciones del sistema judicial. Este eje buscó promover un voto libre e informado, combatir la difusión de noticias falsas o tergiversadas, y fortalecer la confianza ciudadana en las instituciones encargadas del proceso electoral.

Universidad La Salle









10 DE ABRIL

ASISTENTES

12	14	1	Total 27
Mujeres	Hombres	Personas de la Diversidad	

Comité Distrital Morelia Sureste








Volanteo

Mediante acciones de cercanía, como el volanteo en espacios públicos estratégicos, se fomentó una cultura de compromiso con la ciudadanía. Estas actividades transmitieron el mensaje de que cada voto cuenta y que la participación de la ciudadanía fue determinante para la elección de representantes judiciales que garantizaran imparcialidad, transparencia y justicia para todos.

En el mismo sentido, con esta actividad, se buscó proporcionar información clara, sencilla y accesible sobre los pasos que debían seguirse para votar correctamente, detalles sobre fechas, horarios y lugares de votación, así como sobre las características y normativas específicas que rigieron las elecciones judiciales.

Plaza principal Tarímbaro






ASISTENTES

40 Mujeres

40 Hombres

12 DE ABRIL

Total 80

Bosque Cuauhtémoc






ASISTENTES

20 Mujeres

30 Hombres

29 DE ABRIL

Total 50

Universidad La Salle





ASISTENTES

73 Mujeres

57 Hombres

22 DE MAYO

Total 130



Plaza Carrillo









ASISTENTES

57 Mujeres

53 Hombres

29 DE MAYO

Total 110

Módulo de información

El objetivo prioritario de las actividades de promoción del voto fue eliminar barreras informativas y facilitar una participación informada y segura.

Con la instalación de módulos de información en espacios públicos estratégicos, se logró acercar a la ciudadanía un punto de orientación directa sobre el proceso electoral. A través del uso de material didáctico y simulacros de votación, se socializó de manera práctica la mecánica de sufragio correspondiente a las elecciones judiciales. Además, se difundió el uso del sistema Conóceles Judicial, plataforma digital que albergó la información necesaria sobre los candidatos, con el objetivo de promover un voto libre, informado y consciente.

Plaza pública Santa María, Morelia



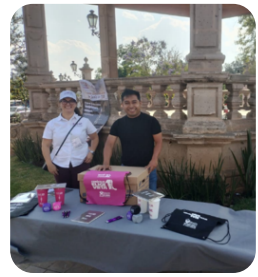



ASISTENTES

23 DE ABRIL

10	6	Total 16
Mujeres	Hombres	

Carrera Atlética: Encarrerados al 1 de junio

Las y los integrantes del Comité Distrital de Morelia Sureste participaron en la logística de la carrera atlética realizada el 18 de mayo sobre el Boulevard Rafael García de León, organizada de manera conjunta por el INE y el IEM. Esta actividad tuvo como propósito acercar el proceso electoral a la ciudadanía mediante el deporte, utilizando este espacio como una herramienta estratégica para captar su atención y generar interés en las elecciones judiciales. La iniciativa subrayó que el voto es un acto de compromiso cívico tan relevante como cualquier esfuerzo colectivo, incluso en el ámbito deportivo.

Durante el evento, se instaló un módulo de información en el que se distribuyeron boletas de simulacro, volantes informativos y se exhibieron boletas electorales en gran formato. Asimismo, se promovió el uso del Sistema Conóceles Judicial, plataforma oficial que permitió a la ciudadanía consultar el perfil y la trayectoria de las personas candidatas, con el objetivo de fomentar un voto libre, informado y consciente.

Boulevard Rafael García de León






ASISTENTES — **18 DE MAYO**

120	180	10	Total 310
Mujeres	Hombres	Personas de la Diversidad	

Comité Distrital XIV Pátzcuaro

Pláticas Electorales para el Proceso Electoral del Poder Judicial

Con el propósito de sensibilizar a la ciudadanía respecto a la importancia en participar en el PEEPJM 2024-2025, se brindó a la ciudadanía de los municipios de Pátzcuaro, Salvador Escalante y Erongarícuaro, diversas pláticas en las cuales se les dio información clara y precisa respecto a la función que realizan las personas juzgadoras. Asimismo, se les dio a conocer las nuevas boletas electorales y se les brindó asesoramiento de como emitir su voto y se llevaron a cabo simulacros.

De igual forma, se les informó, respecto al Sistema "Conóceles Judicial", por medio del cual, se podía consultar la identidad, perfil e información curricular de las y los candidatos que participantes en la elección judicial.

Para ello, se utilizaron boletas electorales a gran escala, en donde la ciudadanía podía practicaba la emisión del voto; también, se otorgó a las personas participantes de estas pláticas; artículos de promoción, como morrales, cilindros, libretas, lapiceros etc.

Preparatoria Felipe Carrillo Puerto







11 DE ABRIL

ASISTENTES

10	11	Total 21
Mujeres	Hombres	

Plaza principal de Salvador Escalante









ASISTENTES

22 DE ABRIL

Mujeres	Hombres	Total
24	21	45

Plaza principal de Erongarícuaro





ASISTENTES

24 DE ABRIL

Mujeres	Hombres	Total
25	16	41

Cancha de básquetbol de la localidad del Ojo de Agua





27 DE ABRIL

ASISTENTES

Mujeres	Hombres	Total
22	13	35

Universidad Vasco de Quiroga, Plantel Pátzcuaro





29 DE ABRIL

ASISTENTES

Mujeres	Hombres	Total
12	11	23

Carrera/caminata en promoción al voto

Esta actividad deportiva tuvo como propósito, difundir información clave sobre la elección del 1 de junio, así como fortalecer y concientizar a la ciudadanía a ir a votar para elegir a las personas juzgadoras. En el trayecto, se pusieron módulos de información donde se resolvían las dudas de las personas y se les daban a conocer las boletas electorales.

Colonia el Calvario hasta el mirador del Estribo Grande











Módulo Informativo y Sistema Conóceles Judicial

Brindar información clara, accesible y visual sobre el proceso de elección judicial del 1 de junio, utilizando el Sistema Conóceles Judicial como herramienta central. El módulo y el recorrido a través de la plaza buscó promover el voto informado mediante el contacto directo con la ciudadanía, explicando la estructura del Poder Judicial, los cargos a elegir y el correcto llenado de las boletas.

Plaza Vasco de Quiroga







Torneo deportivo: “Un gol por la justicia” ¡vota este primero de junio!

Incentivar la participación ciudadana en las elecciones judiciales del 1 de junio mediante una actividad deportiva que promoviera el mensaje del voto judicial en un entorno comunitario, es por ello que, se llevó a cabo un partido de futbol en donde los asistentes, así como los propios competidores de ambos equipos, recibieron información sobre el Proceso Judicial, las boletas, como conocer a las candidaturas a través del sistema de Conóceles Judicial y aclarar todas las dudas que surgieran.

Unidad Deportiva Tzintzuntzan







Comité Distrital XV Puruándiro

Plática Actúa por tus derechos: "Participación Ciudadana en Acción"

En este periodo del Proceso Electoral, se llevaron a cabo diversas charlas y pláticas informativas además de simulacros de votación dirigidos a todo público, con el propósito de informar a la ciudadanía sobre el PEEPJM 2024-2025.

Dichas actividades se llevaron a cabo a través de exposiciones dinámicas en las cuales se explicó el proceso de elección de las personas juzgadoras para este proceso, destacando la importancia de emitir un voto consciente e informado.

El propósito de estas actividades es la comprensión del proceso electoral, en dichas actividades se utilizaron boletas electorales a gran escala, lo que permitió a las personas practicar y familiarizarse con la documentación electoral. Asimismo, se realizaron simulacros de votación en las boletas, brindando a la ciudadanía la oportunidad de practicar su participación de forma segura y pedagógica, con la finalidad de poder eliminar las dudas respecto a la forma de llevar a cabo el voto.

Instituto Fénix de Puruándiro





ASISTENTES
11 DE ABRIL



Instituto Fénix de Puruándiro







ASISTENTES

28 Mujeres

1 Hombres

12 DE ABRIL

Total 29

Academia Dance Stilo de Puruándiro









ASISTENTES
25 DE ABRIL

20 Mujeres

Total 20

Instituto Fénix de Puruándiro





ASISTENTES
14 DE MAYO



Módulos informativos: "Tu Derecho, tu voz ¡Participa!"

Con el objetivo de realizar la promoción del voto, se instalaron diversos módulos informativos a fin de realizar diversos simulacros de votación dirigidos a todo el público, con el propósito de hacer del conocimiento de la ciudadanía sobre la elección judicial.

Los módulos que se instalaron consistieron en exposiciones dinámicas y explicaciones sobre el proceso de elección de personas juzgadoras, destacando la importancia de emitir un voto de manera libre, consciente e informado.

Para el desarrollo de los distintos módulos que se instalaron, se utilizaron boletas electorales a gran escala y simulacros sobre su llenado, lo que permitió a las personas asistentes familiarizarse con la documentación electoral.

Plaza principal de Angamacutiro







ASISTENTES



17 DE ABRIL



Plaza principal de Morelos







ASISTENTES

Mujeres	Hombres	27 DE ABRIL Total
23	12	35

Plaza principal de Puruándiro





ASISTENTES

Mujeres	Hombres	28 DE ABRIL Total
14	20	34

Actividades en plaza pública: "Tu Voz, Tu Voto"

En este Proceso Electoral, se realizaron diversas actividades en distintas plazas públicas del municipio, con la finalidad de realizar explicaciones y desarrollar diversas actividades de práctica de la votación dirigidos a todo público, con el propósito de fortalecer el conocimiento de la ciudadanía sobre el PEEPJM 2024-2025.

Plaza pública de Puruándiro







ASISTENTES

18 DE MAYO

48	48	Total 96
Mujeres	Hombres	

Plaza pública de Huaniqueo





ASISTENTES

21 DE MAYO

48	22	Total 70
Mujeres	Hombres	

Plaza principal de José Sixto Verduzco









Caminata

En el mes de mayo se realizó una caminata en el municipio de Puruándiro, con el propósito de hacer la promoción del voto en donde se realizaron simulacros de votación y la invitación a la ciudadanía a que participaran emitiendo su voto este 1 de junio.

Dicha caminata consistió en recorrer las calles principales del municipio, invitando a la ciudadanía a emitir su voto además de unas breves exposiciones dinámicas y participativas en las que se explicó el proceso de elección de personas juzgadoras, destacando la importancia de emitir un voto consciente e informado.

Se utilizaron boletas electorales a gran escala, para mostrarlas a los asistentes para que puedan familiarizarse con la documentación electoral y se utilizaron materiales de simulacro similares a los que se emplearían el día de la jornada electoral, para que la ciudadanía pueda practicar la forma en la que se va a llevar a cabo la emisión del voto este PEEPJM 2024-2025.

Principales calles de Puruándiro













ASISTENTES

58	59
Mujeres	Hombres

25 DE MAYO

Total 117

Comité Distrital XVI Sahuayo

Plática del abc del voto

Con el objetivo de informar y asesorar a la ciudadanía sobre el PEEPJM 2024 - 2025, así como fortalecer y dar a conocer a las personas sobre el papel tan importante que ejerce el Poder Judicial del Estado de Michoacán, se llevaron a cabo “Charlas del abc del voto” en las cuales, se expusieron las etapas del proceso, que cargos se iban a elegir, conocer a las y los candidatos a través del sistema Conóceles Judicial, así de cómo emitir su voto en las nuevas boletas de dicha elección.

Durante las pláticas, se utilizarán boletas a gran escala para que las personas pudieran conocerlas y familiarizarse con ellas y se le permitió a la ciudadanía practicar de como emitir su voto en este nuevo diseño de boletas que utilizarían el día de la jornada electoral.

Plaza principal de Briseñas







Plaza principal de Cojumatlán






ASISTENTES

Mujeres	Hombres
27	15

25 DE ABRIL

Total 42

Plaza principal de Sahuayo





ASISTENTES

Mujeres	Hombres
41	33

27 DE ABRIL

Total 74

Comité de Sahuayo





ASISTENTES

21 Mujeres

10 Hombres

29 DE ABRIL

Total 31



Colegio de Bachilleres







ASISTENTES

20 Mujeres

10 Hombres

8 DE MAYO

Total 30

Colegio Hermanos López Rayón







ASISTENTES

Mujeres	Hombres
24	31

14 DE MAYO

Total 55

Parque Kennedy





ASISTENTES

Mujeres	Hombres
49	11

22 DE MAYO

Total 60



Corre, camina y vota

A través del deporte, se promocionó la elección judicial, motivando a las juventudes, adultos y adultos mayores, para que el día 1º de junio fueran a emitir su voto, se les otorgó información respecto la plataforma "Conóceles Judicial", por medio de la cual, se podía consultar la identidad, perfil e información curricular de las personas participantes en dicho Proceso, así mismo, se les dio a conocer las boletas judiciales y se llevaron simulacros de la emisión del voto.

Se les otorgo a los participantes material de promoción, como cilindros, morrales y cubos antiestrés.

Rincón de María









ASISTENTES

116 Mujeres

103 Hombres

25 DE MAYO

Total **219**

Perifoneo con brigada

Con el propósito de llevar a cabo una máxima difusión y recordar a la ciudadanía de los municipios de Sahuayo, Cojumatlán y Briseñas, ir a votar el 1º de junio, se utilizó perifoneo, por medio del cual, se informó el día en que se iba a llevar la jornada electoral, por quienes se iba votar, así como el Sistema Conóceles Judicial.





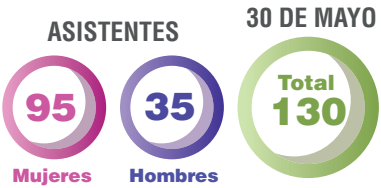

Comité Distrital XVII Tacámbaro

Foro “Promoción del voto Proceso Judicial 2025”

En el marco del fortalecimiento de la participación ciudadana y el ejercicio democrático en el contexto del PEEPJM 2024-2025, se llevó a cabo el foro “Promoción del Voto Proceso Judicial 2025”, en colaboración con el Comité Distrital de Tacámbaro, con el propósito de informar y concientizar sobre la relevancia del sufragio libre, informado y responsable. La actividad se apoyó en diversas herramientas didácticas para facilitar la comprensión del proceso electoral.

Entre los recursos empleados se utilizaron boletas de simulacro, que permitieron a las y los asistentes familiarizarse con el procedimiento de votación. Asimismo, se presentó una exposición en PowerPoint proyectada a gran escala, en la que se abordaron temas fundamentales como quiénes pueden votar, cómo se organiza una elección, qué características debe tener un voto válido y cómo identificar y prevenir prácticas de coacción.

Finalmente, se realizaron ejemplos prácticos y dinámicas participativas, en las personas asistentes simularon el ejercicio del voto, aplicando lo aprendido durante la sesión.

Universidad Contemporánea de las Américas UNICLA







Plaza Gral. "Lázaro Cárdenas", Turicato






ASISTENTES — **26 DE ABRIL**

23	8	Total 31
Mujeres	Hombres	

Módulo informativo "Ciudadanía informada: Conoce el PEEPJM 2024-2025"

La actividad se llevó a cabo en el centro de la ciudad de Tacámbaro, específicamente en la explanada "Nicolás de Régules", aprovechando la alta afluencia de personas durante el Domingo de Ramos, lo que permitió una mayor difusión del mensaje electoral. Durante la jornada, se recibió una respuesta favorable por parte de la ciudadanía, que mostró interés en el proceso electoral. Aunque algunas personas optaron por no registrarse en las listas de asistencia, muchas permanecieron atentas a la información compartida a lo largo del evento.

Para la difusión del contenido, se utilizaron diversas herramientas que facilitaron la comprensión del proceso electoral. Se contó con una bocina personal conectada a un teléfono móvil, desde la cual se reprodujo de manera continua un spot promocional que invitaba a la ciudadanía a participar en la jornada electoral del 1º de junio. También se utilizaron boletas de simulacro que permitieron ejemplificar de manera práctica el nuevo formato

de votación. Asimismo, se llevaron a cabo ejercicios interactivos dirigidos a que las y los ciudadanos comprendieran mejor la dinámica del proceso electoral, acompañados de explicaciones claras sobre la nueva modalidad de votación, que consiste en seleccionar los números de un listado y colocarlos correctamente en los recuadros en blanco de la boleta electoral.

Adicionalmente, se invitó a la ciudadanía a consultar la página oficial Conóceles Judicial, una herramienta que permite conocer los perfiles académicos y trayectorias de las y los candidatos, brindando así los elementos necesarios para que el electorado pueda tomar una decisión informada al momento de emitir su voto.

Centro Histórico de Tacámbaro











Taller de Zumba por la Democracia

En un esfuerzo por acercar el mensaje de participación ciudadana a diversos sectores de la población, se llevó a cabo con gran entusiasmo el Taller de Zumba por la Democracia, una actividad que combinó el ejercicio físico con la concientización cívica, generando un ambiente inclusivo, dinámico y altamente participativo.

Durante la jornada, se contó con la presencia de docentes de escuelas locales, lo que permitió abrir un valioso canal de diálogo. Las y los maestros compartieron algunas inquietudes que les habían sido transmitidas por madres y padres de familia en relación con el proceso electoral. Estas dudas fueron atendidas de manera clara, directa y respetuosa, fortaleciendo la confianza en la información oficial.

La actividad se enriqueció mediante el uso de diversos materiales didácticos. Se utilizaron boletas de simulacro a escala para realizar ejercicios prácticos, con el fin de ejemplificar cómo se debía votar correctamente en esta elección. Además, se colocó una mampara informativa en la que las y los asistentes pudieron consultar el número de cargos a elegir a nivel estatal y su distribución. Finalmente, se promovió la participación activa dentro de la propia dinámica de zumba, reconociendo que el ejercicio y el entretenimiento también son espacios efectivos para transmitir y reforzar el mensaje democrático.

Salón de baile y zumba, Tacámbaro







ASISTENTES

24 Mujeres

2 Hombres

15 DE ABRIL

Total 26

Plática “El ABC del Voto”

Como parte de las actividades de acercamiento comunitario en el marco del PEEPJM 2024-2025, se llevó a cabo una plática abierta acompañada de espacios de diálogo directo con la ciudadanía, mediante la charla presentada en un formato accesible y participativo. Con el objetivo de lograr un mayor alcance e impacto, se contó con el valioso apoyo del personal de los programas SEL y CAEL, quienes participaron activamente en la entrega de folletos e infografías relacionadas con el proceso electoral, lo que permitió ampliar la cobertura territorial.

Durante la jornada, se abordaron diversos temas clave. Se explicó el nuevo formato de votación, en el cual las y los ciudadanos debían seleccionar los números correspondientes a las candidaturas de su preferencia desde un listado y escribirlos correctamente en los recuadros en blanco de la boleta electoral. También se brindó información detallada sobre los cargos que estuvieron en disputa durante esta elección extraordinaria, y se ofreció orientación sobre cómo consultar los perfiles académicos y profesionales de las candidaturas a través de la plataforma oficial Conóceles Judicial.

Aunque la actividad se llevó a cabo en una comunidad con menor concentración poblacional en comparación con otras sedes, la participación ciudadana fue significativa. El trabajo colaborativo con el personal de SEL y CAEL facilitó una mejor distribución del material informativo y una mayor interacción con las y los asistentes, fortaleciendo así el mensaje de participación y voto informado.

Centro Histórico de Puruarán







ASISTENTES

29 DE ABRIL

10	27	Total 37
Mujeres	Hombres	

Rodada en bicicleta: “En Pro de la Democracia”

Con el propósito de fomentar una ciudadanía participativa y consciente de su papel en el fortalecimiento de la democracia, se llevó a cabo en la ciudad de Puruarán la actividad denominada “Rodada en bicicleta: En Pro de la Democracia”, una iniciativa dinámica que combinó el deporte con la educación cívica y electoral.

La jornada contó con la entusiasta participación del personal de los programas SEL y CAEL, quienes colaboraron activamente en la logística, la difusión y la interacción con la ciudadanía a lo largo del evento. Gracias a su apoyo, fue posible llevar y distribuir diverso material de promoción del voto. Entre los recursos utilizados se incluyó una mampara informativa que presentaba los puestos a elegir en la elección extraordinaria, así como boletas de simulacro y boletas a escala que permitieron ejemplificar de manera visual y práctica el nuevo formato de votación.

Además, se distribuyeron folletos impresos con información detallada del ABC del Voto, en los que se explicaba de forma sencilla y clara cómo ejercer correctamente el sufragio el próximo 1.º de junio. Para amplificar el mensaje e invitar a la población a salir a votar, se utilizó equipo de sonido proporcionado por un particular, lo cual permitió extender el alcance de la información durante la actividad y reforzar el llamado a la participación ciudadana.

Centro Histórico de Puruarán







ASISTENTES

22 DE MAYO

25	20	Total 45
Mujeres	Hombres	

Partido de futbol de exhibición

Como parte de las actividades comunitarias para promover la participación ciudadana y el voto informado en el marco del PEEPJM 2024-2025, se llevó a cabo un partido de fútbol de exhibición en la ciudad de Tacámbaro, bajo el lema "Participación y Democracia en Equipo". El encuentro tuvo lugar en la Unidad Deportiva La Carolina, específicamente en una cancha recién inaugurada, lo que generó un gran entusiasmo e interés entre la juventud tacambarense, quienes vieron en esta actividad una oportunidad para convivir, competir sanamente y aprovechar las nuevas instalaciones deportivas.

La actividad contó con el respaldo del H. Ayuntamiento de Tacámbaro, así como con el apoyo logístico de Protección Civil municipal, quienes resguardaron en todo momento la seguridad de los jugadores y asistentes. Asimismo, se extendió la invitación a funcionarios del INE Pátzcuaro, quienes acudieron como invitados especiales y participaron activamente en el desarrollo del evento.

Durante la jornada se aprovechó la presencia de los jóvenes para difundir información clave sobre el proceso electoral, el nuevo formato de votación y la importancia de ejercer el derecho al sufragio de manera informada. Además, se distribuyó material gráfico y verbal sobre el ABC del voto y se reforzó el mensaje de que la juventud también juega un papel fundamental en la construcción de una democracia participativa.

Unidad Deportiva "La Carolina"







ASISTENTES

16 Mujeres

29 Hombres

25 DE MAYO

Total 45

Volanteo y evento de baile: “Tacámbaro decide: volanteo con ritmo y conciencia”

En el marco de las acciones de promoción del voto informado se llevó a cabo con gran éxito la actividad denominada “Tacámbaro decide: volanteo con ritmo y sabor”, en colaboración con el H. Ayuntamiento de Tacámbaro, que amablemente brindó el espacio para participar en el evento de baile “Recordar Bailando”.

Durante esta jornada, se aprovechó el ambiente festivo y familiar para generar un espacio de conciencia cívica dentro de un entorno recreativo. La actividad tuvo una excelente aceptación por parte de la ciudadanía, especialmente de personas adultas mayores, quienes participaron activamente tanto en el baile como en las dinámicas informativas. Se utilizó el uso de la voz para explicar, de forma clara y accesible, la manera correcta de votar, destacando la importancia de utilizar los recuadros en blanco de la boleta y seleccionar los números del listado de candidaturas.

Para reforzar la difusión del mensaje, se distribuyó material de promoción del voto entre las y los asistentes. Este incluyó boletas de simulacro y boletas a escala que permitieron realizar ejercicios prácticos sobre el llenado correcto, una mampara informativa que mostraba los cargos a elegir en esta elección extraordinaria, y folletos a color con información clave sobre el PEEPJM 2024-2025. Todo ello contribuyó a fortalecer el mensaje de participación ciudadana y a fomentar un voto libre, informado y consciente.

Centro Histórico de Tacámbaro







ASISTENTES

29 DE MAYO

55	10	Total 65
Mujeres	Hombres	

Comité Distrital XVIII Tanhuato

Charlas ciudadanas: ¡Súmate y Vota este Primero de Junio para Juezas, Jueces, Magistradas y Magistrados!

Se llevaron a cabo distintas sesiones informativas y simulacros de votación abiertos al público en general, con el objetivo de informar a la ciudadanía sobre las distintas fases del PEEPJM 2024-2025.

Estas actividades se realizaron mediante presentaciones interactivas, en las que se explicó los cargos para elegir y se mostraron las boletas electorales. Esto permitió que la población practicara y se familiarizara con el procedimiento de votación antes del día de la elección.

Para facilitar la comprensión, se emplearon materiales didácticos como boletas electorales en formato ampliado, lo cual ayudó a que las y los asistentes comprendieran mejor la información. También se distribuyeron boletas impresas para que el público pudiera reconocer y entender la documentación electoral que se utilizará durante la jornada. Adicionalmente, se entregaron folletos informativos que destacaban la importancia de emitir un voto reflexivo y bien informado.

SEDATU taller de corte y confección







17 DE ABRIL
ASISTENTES



Taller de Bordados





ASISTENTES

9	5
Mujeres	Hombres

25 DE ABRIL

Total 14



Campo Deportivo "Los Charcos"







ASISTENTES

20	46
Mujeres	Hombres

29 DE ABRIL

Total 66

Escuela de Cómputo "Cibernesis"







ASISTENTES

Mujeres	Hombres
27	8

1 DE MAYO

Total 35

Preparatoria Lázaro Cárdenas de Yurécuaro



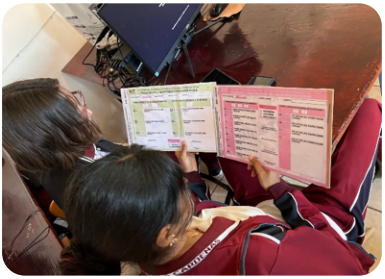

ASISTENTES

Mujeres	Hombres
9	9

3 DE MAYO

Total 18



Colegio de Plantel Bachilleres de Yurécuaro







ASISTENTES

Mujeres	Hombres	19 DE MAYO Total
18	12	30

Colegio de Bachilleres, Plantel Tanhuato





ASISTENTES

Mujeres	Hombres	23 DE MAYO Total
18	22	40



Caminata: Infórmate y Participa este Primero de junio 2025

Con el objetivo de tener un acercamiento con la ciudadanía y promover el voto consciente el 1 de junio de 2025, el Comité Distrital Judicial de Tanhuato organizó una caminata, en la que se fortaleció el conocimiento del público sobre los cargos a elegir, así como la manera correcta de votar.

Las actividades se llevaron a cabo por las calles y avenidas principales del municipio, en donde se invitó a la las y los ciudadanos a ejercer su voto de manera reflexiva el 1 de junio de 2025.

El material didáctico que se utilizó fueron boletas impresas, folletos informativos, regalando folletos informativos y material de promoción, el cual se obsequió a las y los ciudadanos, a fin de que las y los ciudadanos se familiarizarán con la documentación electoral a utilizarse el día de la jornada electoral.

Principales calles de Tanhuato









ASISTENTES

Mujeres	Hombres
65	35

25 DE MAYO

Total 100

Comité Distrital XIX Uruapan

Charla ciudadana "El ABC del voto"

Con el objetivo de concientizar a las juventudes sobre la importancia del voto y su papel en la democracia se llevaron a cabo una serie de charlas informativas sobre el PEEPJM 2024-2025. Estas actividades consistieron en exposiciones dinámicas y participativas en las que se explicando a diversos grupos sociales el proceso de elección de personas juzgadoras, destacando la importancia de emitir un voto consciente e informado.

Para facilitar la compresión de los temas abordados, se utilizaron presentaciones multimedia y videos explicativos que ilustraron el proceso electoral y su impacto en la sociedad. Asimismo, se realizó un ejercicio interactivo de votación con la utilización de boletas a gran escala.

Universidad Animex



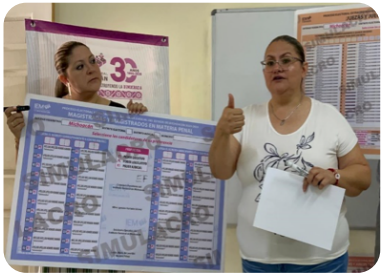

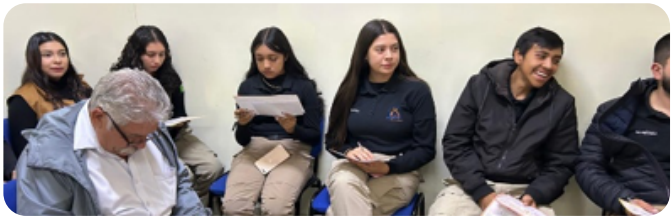



Preparatoria EPCA





ASISTENTES

4 DE ABRIL

22	21	7	Total 50
Mujeres	Hombres	Personas de la Diversidad	

Universidad Don Vasco, A.C.







ASISTENTES

4 DE ABRIL

22	21	7	Total 50
Mujeres	Hombres	Personas de la Diversidad	

Universidad Instituto Octavio Paz






ASISTENTES

35 Mujeres

26 Hombres

5 Personas de la Diversidad

4 DE ABRIL

Total 66

Comité Distrital de Uruapan




ASISTENTES

35 Mujeres

26 Hombres

5 Personas de la Diversidad

4 DE ABRIL

Total 66

Taretan

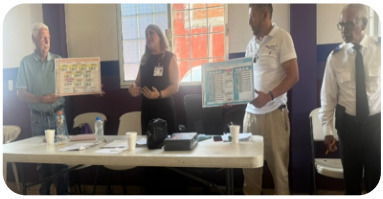





ASISTENTES

50	50	10
Mujeres	Hombres	Personas de la Diversidad

4 DE ABRIL

Total 110

Seguros Quálitas







ASISTENTES

10	1
Mujeres	Hombres

26 DE MAYO

Total 11

Cine IEM

En el marco del PEEPJEM 2024-2025 y con la finalidad de evidenciar la influencia que tiene la participación de todas y todos en los procesos de transformación político-electoral, el 25 de abril de 2025 se llevó a cabo una actividad de cine, misma que inició con una charla sobre qué es y cuáles son las funciones del IEM, así como las generalidades de dicho proceso electoral y, posteriormente, se proyectó la película "Las sufragistas", para el análisis con las y los asistentes de la evolución histórica del voto de las mujeres.

Comité Distrital de Uruapan









Caravana "Conóceles"

Con el objetivo de motivar a la ciudadanía a involucrarse en la toma de decisiones que afectan a su comunidad, el 24 de mayo del año en curso se llevó a cabo una caravana en los municipios de Ziracuaretiro y Taretan en la que, con la utilización de diversos vehículos decorados con globos, letreros y carteles, así como equipo de sonido con spots promocionales se recorrieron los mencionados municipios para proveer a la sociedad de información clara y accesible sobre el proceso electoral.

Al concluir la caravana, en la plaza principal de ambas municipales se realizó una plática con comerciantes y público en general donde se socializó la forma correcta de emitir el voto y se difundió la plataforma "Conóceles judicial".

Esta actividad sirvió como plataforma para visibilizar la importancia del voto, logrando llegar a comunidades muy lejanas con la finalidad de potenciar su participación electoral.

Ziracuaretiro y Taretan











Volanteo "El futuro de la democracia"

Con la finalidad de acercar la temática de la importancia del voto a las comunidades, y responder a la ciudadanía sus inquietudes y preguntas, se aprovechó la coyuntura de los eventos masivos que se organizaron en los municipios de Paracho y Uruapan con motivo de las conmemoraciones de Semana Santa, la Feria Internacional del Libro y el Tianguis Artesanal 2025, para realizar diversas actividades de volanteo, en donde se estableció un módulo fijo y las personas integrantes del comité recorrieron las zonas brindando la información correspondiente.

Utilizando materiales como folletos, volantes informativos y boletas muestras, esta iniciativa estuvo dirigida a comerciantes, familias y ciudadanía en general.

Centro histórico de Uruapan






ASISTENTES

50	45	5
Mujeres	Hombres	Personas de la Diversidad

30 DE ABRIL

Total 100

Paracho




ASISTENTES

10	45	2
Mujeres	Hombres	Personas de la Diversidad

7 DE MAYO

Total 57

Centro Histórico de Uruapan






12 DE MAYO

ASISTENTES

80	50	10	Total 140
Mujeres	Hombres	Personas de la Diversidad	







25 DE MAYO

ASISTENTES

100	80	20	Total 200
Mujeres	Hombres	Personas de la Diversidad	

Actividad de reforestación “Raíces de la democracia”

En el parque Janirhi con la participación de las y los integrantes del Comité Distrital Judicial y de habitantes, se llevó a cabo una actividad de reforestación dirigida a la comunidad indígena de Nahuatzen, con el objetivo de contribuir con la naturaleza, mejorando el suelo y ayudando a contrarrestar la tala ilegal, al tiempo de fomentar la participación ciudadana y el fortalecimiento de la Democracia.

Para familiarizar a la comunidad con los procedimientos que deben seguirse el día de Jornada Electoral, una vez realizada la siembra de 150 pinos “hortiguillos”, se realizó un taller práctico sobre el proceso de votación, donde se simularon diferentes escenarios y se proporcionaron guías paso a paso sobre cómo votar.

Nahuatzen











Comité Distrital XX Zacapu

Plática informativa: Proceso Electoral Judicial del Estado de Michoacán 2024-2025

El Comité Distrital de Zacapu desarrolló una plática informativa dirigida a las y los empleados de la empresa Marva, con la finalidad de dar a conocer las diferentes etapas del PEEPJM 2024-2025.

La actividad se llevó a cabo a través de una presentación dinámica, en donde se dio a conocer los cargos a elegir, así como las boletas electorales y la forma correcta de votar, con la finalidad de prepararse para el día de la Jornada Electoral.

El material didáctico que se utilizó para el desarrollo de la plática boletas electorales a gran escala, con el propósito de facilitar la comprensión de las personas asistentes. Además, se hizo uso de boletas impresas, con el propósito de que se familiarizarán con la documentación electoral a utilizarse en las urnas el 1 de junio de 2025 y con ello emitieran un voto consiente.

Empresa Marva







Módulos Informativos

Para interactuar con la ciudadanía y promover el voto consciente el 1 de junio de 2025, el Comité Distrital Judicial de Zacapu instaló Módulos, en donde se platicó con las y los ciudadanos sobre los cargos a elegir, igualmente se explicó la manera correcta de votar.

El material didáctico que se utilizó fueron boletas impresas, folletos informativos, y material de promoción, el cual se obsequió a las y los ciudadanos, con la finalidad de que la ciudadanía se familiarizará con la documentación electoral utilizada el día de la jornada electoral.

Comité Distrital







16 DE ABRIL

ASISTENTES

9	8	8	Total 25
Mujeres	Hombres	Personas de la Diversidad	

Plaza Principal de Zacapu



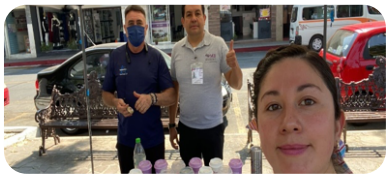


ASISTENTES

30 DE ABRIL

6	7	7	Total 20
Mujeres	Hombres	Personas de la Diversidad	

Tianguis de Coeneo







ASISTENTES

19 DE MAYO

52	52	13	Total 117
Mujeres	Hombres	Personas de la Diversidad	

Mesa de diálogo

Se desarrolló una mesa de diálogo con el Colegio de Abogados de Zacapu, con el objetivo de dar a conocer las diferentes etapas del PEEPJM 2024-2025.

La mesa se llevó a cabo a través de una plática dinámica, en donde se interactuó y se realizó con las y los asistentes sobre las boletas electorales, los cargos a elegir, y la forma correcta de votar realizando simulacros, con la finalidad de prepararse para el día de la Jornada Electoral.

El material didáctico que se utilizó para el desarrollo de la actividad fueron boletas impresas, con la finalidad de que las y los asistentes conocieran la documentación electoral a utilizarse en las urnas el 1 de junio de 2025 y con ello emitieran un voto consiente.

Colegio de Abogados de Zacapu






29 DE ABRIL

ASISTENTES

Mujeres	Hombres	Personas de la Diversidad	Total
27	5	5	37

Perifoneo y Plática: ¡Vota este 1 de junio 2025!

Con el propósito de tener un acercamiento con la ciudadanía y promover el voto reflexivo el 1 de junio de 2025, el Comité Distrital judicial de Zacapu organizó un perifoneo y diálogo en los municipios de Panindícuaro y Jiménez, a fin de fortalecer el conocimiento sobre los cargos a elegir, así como la manera correcta de votar.

Se llevó a cabo por las calles y avenidas principales de los municipios de Panindícuaro y Jiménez, en donde se invitó a las y los ciudadanos a ejercer su voto de manera reflexiva el 1 de junio de 2025.

El material didáctico que se utilizó fueron boletas impresas, folletos informativos y material de promoción, el cual se obsequió a las y los ciudadanos, a fin de que la ciudadanía se familiarizará con la documentación electoral a utilizarse el día de la jornada electoral.

Tianguis de Coeneo











Caminata: ¡Vota este 1 de junio 2025 ¡

El Comité Distrital Judicial de Zacapu organizó caminatas en donde se fortaleció el conocimiento sobre los cargos a elegir, así como la manera correcta de votar.

Las actividades se llevaron a cabo por las calles y avenidas principales de los municipios de Panindícuaro y Jiménez, en donde se invitó a las y los ciudadanos a ejercer su voto de manera reflexiva el 1 de junio de 2025.

El material didáctico que se utilizó fueron boletas impresas, folletos informativos y material de promoción, el cual se obsequió a las y los ciudadanos, a fin de que la ciudadanía se familiarizará con la documentación electoral a utilizarse el día de la jornada electoral.

Avenidas y calles principales











Avenidas y calles principales





ASISTENTES

86 Mujeres

74 Hombres

25 DE MAYO

Total 160

Cuenta Cuentos: ¡Conoce, Infórmate y Vota este 1 de junio 2025¡

Con la finalidad de dar a conocer a través de una manera dinámica a la ciudadanía los cargos a elegir, así como la manera correcta de votar, el Comité Distrital de Zacapu llevó a cabo una actividad, en la que a través de un cuentacuentos se invitó a las y los ciudadanos a participar ejerciendo su voto de manera consciente el 1 de junio de 2025.

El evento se desarrolló en la Escuela Primaria Federal 20 de noviembre de Panindícuaro, en el que se sensibilizó a la Ciudadanía sobre el papel que juegan los Jueces y el Poder Judicial en el orden social y la importancia de acudir a votar.

El material didáctico que se utilizó fue, cuadernillos, boletas impresas, trípticos, folletos informativos y material de promoción, el cual se obsequió a las y los ciudadanos, a fin de que la ciudadanía conociera la documentación electoral a utilizarse el día de la jornada electoral.

Escuela Primaria Federal 20 de noviembre







ASISTENTES

89 Mujeres

9 Hombres

15 DE MAYO

Total 98

Comité Distrital XXI Zamora

Charla ciudadana: "Conoce y vota"

Con el objetivo de realizar actividades para la promoción del voto, el Comité Distrital de Zamora, llevó a cabo charlas informativas dirigidas a las juventudes y público en general, con el propósito de explicar y dar a conocer a la ciudadanía todo lo referente al nuevo PEEPJM 2024-2025.

Para llevar a cabo esta actividad se realizó una exposición con dinámicas y se invitó a los asistentes a participar en los simulacros para que se pudieran ir familiarizando con el proceso de elección de personas juzgadoras, destacando la importancia de emitir un voto consciente e informado.

Para el desarrollo de las charlas se utilizaron boletas electorales a gran escala y en tamaño real, lo que permitió a las y los asistentes conocer la documentación y materiales electorales similares a los que se emplearían el día de la jornada electoral.

Universidad Pedagógica Nacional 162 de Zamora, Michoacán









ASISTENTES

9 DE ABRIL

83	6	Total 89
Mujeres	Hombres	

ITESZ Tecnológico de Zamora








Plática: “El voto y la justicia en servilletas”

En el municipio de Zamora las y los integrantes del comité, llevaron a cabo una plática informativa y simulacro de votación dirigida a las personas de la tercera edad, con la finalidad de darles a conocer las generalidades sobre el PEEPJM 2024-2025.

Se desarrolló la actividad con una exposición dinámica y participativa en las que se explicó el proceso de elección de personas juzgadoras, implementándose una dinámica que consistió en pintar servilletas.

Durante la dinámica se utilizaron boletas electorales a gran escala y en tamaño real, con el objetivo de que se pudieran familiarizar con la documentación electoral que se utilizaría en este proceso, haciendo un simulacro de votación, brindando a la ciudadanía la oportunidad de practicar su participación el día de la jornada electoral.

Casa del Adulto Mayor de los Hijos Ausentes, Ixtlán de los Hervores








Módulos informativos y volanteo

El Comité Distrital de Zamora, recorrió las calles repartiendo trípticos con información relevante sobre el PEEPJM 2024-2025, además de instalar módulos informativos en puntos estratégicos, con el propósito de dar a conocer a la ciudadanía los perfiles de las candidaturas, así como la forma de votación.

Esta actividad consistió en la exhibición de las boletas que serán utilizadas el día de la jornada electoral y se entregó material de promoción a todas las personas asistentes.

Lago de Camecuaro, Tangancicuaro







ASISTENTES

77 Mujeres

52 Hombres

16 DE ABRIL

Total 129

Plaza Principal, Mercado Hidalgo y Mercado del Carmen, Zamora




ASISTENTES

158 Mujeres

122 Hombres

23 DE ABRIL

Total 280

Plaza Principal de Ecuandureo







ASISTENTES

88 Mujeres

72 Hombres

24 DE MAYO

Total 160

Plaza Principal de Zamora



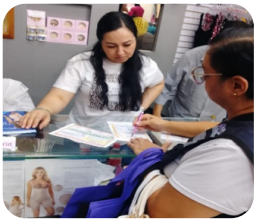


ASISTENTES

84 Mujeres

90 Hombres

3 Personas de la Diversidad

28 DE MAYO

Total 177

Rodada y Caravana: “Pedaleando por la justicia y caravana por el voto”

El Comité Distrital de Zamora, llevó a cabo una rodada en bicicleta y una caravana “Pedaleando por la justicia y caravana por el voto”, con el objetivo de tener un mayor alcance en la difusión del PEEJM 2024-2025.

Durante el recorrido, que partió de la Calzada de Jacona a Zamora, se invitó a las personas a participar en la jornada electoral del 1 de junio, se entregó material promocional y se exhibieron los modelos de boletas.

Calzada de Jacona a Zamora











Comité Distrital XXII Zinapécuaro

Entrevista "Informando a la ciudadanía"

Transmitir la importancia de ejercer el derecho al voto de manera libre, informada y democrática es fundamental para fortalecer la participación ciudadana en el proceso PEEPJM 2024-2025. El voto no solo representa una decisión individual, sino también una expresión colectiva de voluntad que contribuye a la construcción de un sistema de justicia más representativo, transparente y comprometido con los derechos de todas las personas.

En este contexto, es esencial que cada ciudadano comprenda que su participación tiene un impacto directo en el futuro del país. Votar de forma informada implica conocer el proceso electoral, las atribuciones de los cargos a elegir y los perfiles de las personas candidatas, lo cual permite emitir un sufragio consciente y responsable.

Por ello, la promoción del voto en el marco del PEEPJM 2024-2025 debe enfocarse en empoderar a la ciudadanía, brindándole herramientas claras y accesibles para tomar decisiones fundamentadas. Garantizar un proceso electoral democrático y participativo es un compromiso compartido que fortalece el Estado de derecho y refuerza la legitimidad de nuestras instituciones judiciales.

Estudio de Podcast Zinapécuaro



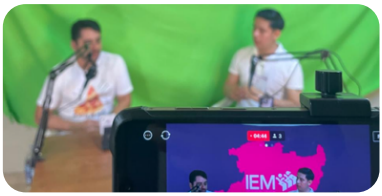

14 DE ABRIL

ASISTENTES

Mujeres	Hombres	Total
335	368	703

Charla

Concientizar a la ciudadanía sobre la importancia de la elección del Poder Judicial del Estado de Michoacán constituye un eje fundamental para fortalecer el compromiso cívico y democrático.

Como parte de las acciones orientadas a fortalecer la participación ciudadana en el proceso electoral judicial, se llevaron a cabo jornadas informativas apoyadas en material didáctico de simulacro. Estas actividades permitieron explicar a la población, de manera clara y accesible, la mecánica de votación correspondiente a la jornada del 1 de junio.

Durante estas jornadas, se brindó orientación práctica sobre el llenado correcto de la boleta, el procedimiento dentro de la casilla y las principales consideraciones del proceso electoral. La simulación facilitó la comprensión por parte de distintos sectores de la ciudadanía, incluyendo personas con escasa familiaridad con procesos electorales.

Adicionalmente, se promovió el uso del sistema Conóceles Judicial como herramienta oficial para consultar el perfil y trayectoria de las personas candidatas. Esta plataforma fue presentada como el medio confiable para acceder a información confiable, con el propósito de fortalecer el voto libre, informado y responsable.

Zinapécuaro





16 DE ABRIL

ASISTENTES

5	5	Total 10
Mujeres	Hombres	

Indaparapeo





ASISTENTES

21 DE ABRIL

10 Mujeres

1 Hombres

Total 11

Teatro Hidalgo Zinapécuaro





ASISTENTES

25 DE ABRIL

10 Mujeres

18 Hombres

Total 28

CECyTE Plantel No. 15





ASISTENTES

30 DE ABRIL

56 Mujeres

44 Hombres

Total 100

Módulo de información

Se realizaron diversas acciones con el objetivo de fomentar la participación ciudadana en el proceso de elección judicial, informando a la población sobre la importancia de ejercer su derecho al voto de manera libre y consciente. Las actividades estuvieron orientadas a generar conciencia sobre el impacto del voto.

Se difundió información clave sobre la jornada electoral, destacando la fecha de su realización y los pasos necesarios para participar de forma adecuada. Esta estrategia de comunicación buscó no solo incentivar el ejercicio del sufragio, sino también fortalecer el sentido de corresponsabilidad ciudadana en la consolidación del Estado de derecho.

Asimismo, con el apoyo de boletas de simulacro y material impreso como volantes informativos, se brindó orientación a la ciudadanía sobre la mecánica del proceso de votación. Estas herramientas permitieron explicar de forma clara y didáctica los pasos que deben seguirse para emitir el sufragio correctamente, facilitando así la comprensión del procedimiento electoral y promoviendo una participación informada y segura.

Plaza pública Zinapécuaro









Volanteo

Con el objetivo de acercar información clara y accesible sobre el proceso PEEPJM 2024–2025, y con ello fomentar tanto el voto informado como la participación ciudadana en la jornada electoral, se llevaron a cabo actividades de volanteo en distintos puntos estratégicos.

Durante estas acciones, se distribuyó material impreso, incluyendo boletas de simulacro y volantes informativos, con el propósito de socializar los pasos a seguir para emitir el voto correctamente. Esta dinámica permitió a la ciudadanía familiarizarse con el procedimiento electoral de manera práctica y comprensible.

Asimismo, se promovió el uso del sistema Conóceles Judicial como el canal oficial para consultar los perfiles de las y los candidatos, destacando su importancia como herramienta fundamental para tomar decisiones responsables y conscientes en el ejercicio del sufragio.

Plaza pública Álvaro Obregón







ASISTENTES

20 DE MAYO

27	18	Total 45
Mujeres	Hombres	

Plaza pública Queréndaro






ASISTENTES

Mujeres	Hombres	20 DE MAYO
27	18	Total 45

Zinapécuaro





ASISTENTES

Mujeres	Hombres	29 DE MAYO
24	24	Total 48

Perifoneo Difundiendo el Voto

Con el propósito de difundir la promoción del voto entre la ciudadanía de los municipios que integran el Distrito XXII con cabecera en Zinapécuaro, se llevó a cabo una actividad de perifoneo como parte de la estrategia de sensibilización del proceso PEEPJM 2024–2025.

Mediante esta acción, se transmitió información relevante sobre la elección judicial, llegando de forma directa a la población en sus comunidades. El mensaje estuvo enfocado en concientizar sobre la importancia de ejercer un voto libre, informado y responsable, así como en motivar a la participación en la jornada electoral.

Esta iniciativa permitió ampliar el alcance territorial de la campaña de difusión, fortaleciendo el vínculo con la ciudadanía y reafirmando el compromiso institucional con la transparencia, la participación democrática y el acceso a información oportuna.

Perifoneo difundiendo el voto







Comité Distrital XXIII Zitácuaro

Pláticas sobre la Participación Democrática

El Vocal de Capacitación y Educación Cívica del Comité de Zitácuaro, presentó una plática informativa dirigida a los alumnos de las carreras de Psicología y Derecho de la Universidad Centro Panamericano de Estudios Superiores (UNICEPES), con el propósito de dar a conocer las principales funciones y actividades del organismo. Durante la intervención, se habló sobre el marco legal, la estructura y las atribuciones del IEM, se explicó el proceso electoral en sus distintas etapas y la importancia de la participación ciudadana informada. La misma charla fue impartida también a estudiantes del Instituto Universitario Morelos, en todos los salones de la Universidad Intercultural Indígena de Michoacán y en el Centro de Estudios Superiores del Occidente de Michoacán (CESOM); sin embargo, en este último, el personal de la institución no permitió al expositor tomar fotografías del evento, por lo que no se cuenta con registro visual de dicha actividad.

Se distribuyeron materiales didácticos, entre ellos Boletas Simulacro y el cuadernillo ABC del Voto, los cuales permitieron ejemplificar de manera práctica el ejercicio del sufragio, además de material promocional.

Centro de Estudios Superiores del Oriente de Michoacán, Zitácuaro

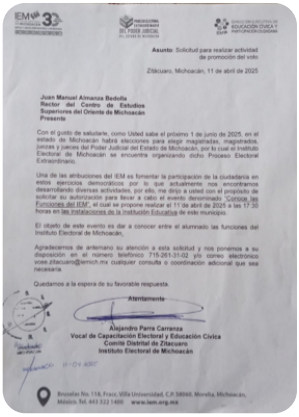

Asunto: Solicitud para realizar actividad de promoción del voto

Zitácuaro, Michoacán, 11 de abril de 2025

Juan Manuel Almanza Bedolla
Rector del Centro de Estudios Superiores del Oriente de Michoacán
Presente

Con el gusto de saludarle, como Usted sabe el próximo 1 de junio de 2025, en el estado de Michoacán habrá elecciones para elegir magistrados, magistrados, jueces y jueces del Poder Judicial del Estado de Michoacán, por lo cual el Instituto Electoral de Michoacán se encuentra organizando dicho Proceso Electoral Extraordinario.

Una de las atribuciones del IEM es fomentar la participación de la ciudadanía en estos ejercicios democráticos por lo que actualmente nos encontramos desarrollando diversas actividades, por ello, me dirijo a usted con el propósito de solicitar su autorización para llevar a cabo el evento denominado "Conoce las Funciones del IEM", el cual se propone realizar el 11 de abril de 2025 a las 17:30 horas en las instalaciones de la Institución Educativa de este municipio.

El objeto de este evento es dar a conocer entre el alumnado las funciones del Instituto Electoral de Michoacán.

Agradecemos de antemano su atención a esta solicitud y nos ponemos a su disposición en el número telefónico 715-261-31-02 y/o correo electrónico vcee.ztacuaro@iemich.mx cualquier consulta o coordinación adicional que sea necesaria.

Quedamos a la espera de su favorable respuesta.

Atentamente

Alejandro Parra Carranza
Vocal de Capacitación Electoral y Educación Cívica
Comité Distrital de Zitacuaro
Instituto Electoral de Michoacán

Brasilias No. 118, Fracc. Villa Universidad, C.P. 58060, Morelia, Michoacán, México. Tel. 443 322 1400 www.iem.org.mx



UNICEPES, Zitácuaro







ASISTENTES

4	6	1
Mujeres	Hombres	Personas de la Diversidad

23 DE ABRIL

Total 11

Instituto Universitario Morelos, Zitácuaro





ASISTENTES

38	29
Mujeres	Hombres

30 DE ABRIL

Total 67

Preparatoria Melchor Ocampo, Zitácuaro





ASISTENTES

20	10	5	Total 35
Mujeres	Hombres	Personas de la Diversidad	

12 DE MAYO

Universidad Intercultural Indígena de Michoacán, San Felipe





ASISTENTES

250	240	20	Total 510
Mujeres	Hombres	Personas de la Diversidad	

13 DE MAYO

Invitaciones al voto

Durante el desarrollo de las actividades de promoción del voto en las elecciones del Poder Judicial, se llevaban a cabo acciones informativas dirigidas a distintos sectores de la sociedad, con el objetivo de fomentar una participación consciente y reflexiva. Para ello, se utilizaba material didáctico, como boletas ampliadas y simulacros de votación, a fin de explicar de manera clara el procedimiento, especialmente en lo relativo a la forma correcta de marcar las opciones, que representaba la parte más compleja del proceso. Las actividades se instalaban en plazas públicas y otros espacios concurridos, lo que permitía el acercamiento directo con la ciudadanía.

Se atendía a choferes de camiones, integrantes de comunidades indígenas, comerciantes de mercados y personas en general, sin distinción. Se procuraba alcanzar a diversos grupos poblacionales, incluyendo a jóvenes, mujeres, personas adultas mayores y representantes de pueblos originarios, con un enfoque inclusivo y respetuoso. Estas acciones respondían al compromiso de garantizar que toda persona contara con la información necesaria para ejercer su derecho al voto de manera libre e informada.

Gimnasio Brabos de Zitácuaro







Mercado de la central camionera





ASISTENTES

Mujeres	Hombres	Personas de la Diversidad
70	30	5

10 DE MAYO

Total 105

Mercado y plaza de Tuxpan





ASISTENTES

Mujeres	Hombres	Personas de la Diversidad
350	300	10

11 DE MAYO

Total 660

Mercado y plaza de Tuzantla





ASISTENTES

Mujeres	Hombres	Personas de la Diversidad
450	350	10

15 DE MAYO

Total 810

Tianguis de la Joya





18 DE MAYO

ASISTENTES

70	40	5	Total 115
Mujeres	Hombres	Personas de la Diversidad	

Comunidad Indígena de Nicolás Romero





23 DE MAYO

ASISTENTES

65	50	Total 115
Mujeres	Hombres	

Zona de transportistas de la Central Camionera de Zitácuaro





24 DE MAYO

ASISTENTES

20	65	5	Total 90
Mujeres	Hombres	Personas de la Diversidad	

Avenida Revolución y calles aledañas en Zitácuaro









ASISTENTES — **30 DE MAYO**

40	70	5	Total 115
Mujeres	Hombres	Personas de la Diversidad	

Actividades deportivas: “Zumba y Vota” y “Torneos por la democracia”

La primera de estas actividades deportivas tuvo lugar el pasado 15 de abril, y consistió en una jornada informativa en la que se ofreció una charla sobre la importancia de ejercer el derecho al voto de manera libre, razonada y responsable. Durante esta sesión, se abordaron los principios que rigen los procesos electorales y se explicó detalladamente cómo emitir un voto válido, haciendo énfasis en el correcto uso de las boletas electorales y en los elementos formales que deben respetarse para que el sufragio sea contabilizado. La jornada concluyó con un espacio de diálogo, en el que se resolvieron dudas y se fomentó la reflexión sobre el papel de la ciudadanía en la construcción de gobiernos legítimos y representativos.

De manera complementaria, se llevó a cabo una segunda actividad con el mismo objetivo, lo que permitió aprovechar la asistencia de diversos sectores de la población. En esta ocasión, se ofreció nuevamente una charla introductoria sobre el valor del voto como pilar de la democracia, seguida de una demostración práctica sobre la manera correcta de emitir el sufragio. Esta dinámica permitió ejemplificar el uso adecuado de las boletas y reforzar la importancia de emitir un voto válido. Al finalizar, se abrió un espacio de preguntas y respuestas, en el que las personas asistentes expresaron inquietudes sobre el proceso electoral y la mecánica de votación.

Gimnasio SmartFit de Zitácuaro









14 DE ABRIL

ASISTENTES

30	3	Total 33
Mujeres	Hombres	

Unidad deportiva de La Joya





ASISTENTES

Mujeres	Hombres
20	20

15 DE ABRIL

Total 40

Unidad deportiva de La Joya









ASISTENTES

Mujeres	Hombres
64	82

18 DE ABRIL

Total 146

Desfiles de promoción del voto

Con el objetivo de concientizar a la ciudadanía sobre la importancia del voto y brindar orientación sobre la forma correcta de ejercerlo, se llevó a cabo una jornada de promoción cívica que combinó elementos de visibilidad pública y contacto directo con la población. Como parte de estas acciones, se realizaron dos desfiles, los días 16 y 21 de mayo, ambos sobre las avenidas principales de cada localidad. En dichos recorridos, el equipo participante difundió mensajes alusivos a la participación ciudadana en las próximas elecciones judiciales, resaltando el valor del sufragio como mecanismo de expresión democrática.

Al concluir cada uno de los desfiles, el grupo se instaló en las plazas principales para continuar con las acciones informativas. En estos espacios se interactuó con la ciudadanía mediante la entrega de materiales impresos y la explicación del proceso de votación, mostrando de forma clara y sencilla cómo se deben marcar las boletas para que el voto sea válido. Estas actividades permitieron mantener un contacto cercano con la comunidad, resolver dudas específicas y fortalecer el compromiso social de participar en las elecciones del 1º de junio.

Avenida Revolución y Jardín Principal de Zitácuaro



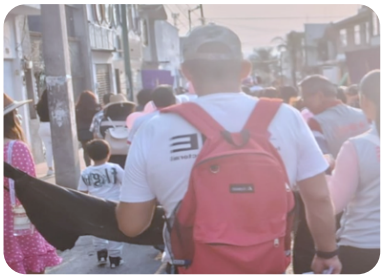

16 DE MAYO

ASISTENTES

600	500	30	Total 1130
Mujeres	Hombres	Personas de la Diversidad	

Localidad Benito Juárez









ASISTENTES

21 DE MAYO

1000	1100	50	Total 2150
Mujeres	Hombres	Personas de la Diversidad	

Perifoneo: “Vamos a votar”

Con el propósito de llegar al mayor número posible de ciudadanos y reforzar la conciencia sobre la importancia del voto como un deber cívico y moral, se llevó a cabo una jornada de perifoneo y distribución de folletos informativos. Esta actividad tuvo como finalidad dar a conocer las fechas de las próximas elecciones judiciales, los cargos que se renovarán y las instrucciones sobre cómo emitir el voto de manera correcta, promoviendo así una participación libre, informada y razonada.

Durante el recorrido, se logró tener contacto con una gran cantidad de personas. No obstante, se identificó que muchas de ellas desconocían tanto

los cargos a elegir como la forma adecuada de votar, lo cual reafirma la necesidad de seguir impulsando este tipo de acciones de difusión. Gracias a los mensajes transmitidos por el perifoneo y el contenido de los materiales entregados, se generaron espacios de diálogo que permitieron resolver dudas y acercar información clara a la ciudadanía, fortaleciendo con ello el ejercicio democrático de cara al 1° de junio.

Localidad Benito Juárez











Conclusiones

Conclusiones

La elección del Poder Judicial celebrada el 1 de junio de 2025 marcó un precedente histórico en la vida democrática del Estado de Michoacán, al permitir por primera vez que la ciudadanía eligiera, mediante voto directo, a las personas que ocuparían cargos dentro del Supremo Tribunal de Justicia, el Tribunal de Disciplina Judicial y diversas juezas y jueces en distintas especialidades. Este ejercicio sin antecedentes se desarrolló en un contexto complejo y retador, dadas las particularidades del proceso, la especialización de los cargos en disputa, el corto plazo para su implementación y el bajo nivel de conocimiento ciudadano sobre el funcionamiento del Poder Judicial. Frente a este escenario, la Dirección Ejecutiva de Educación Cívica y Participación Ciudadana, en coordinación con los Órganos Desconcentrados y la Coordinación de Comunicación Social, desplegó una estrategia integral de promoción del voto, orientada a garantizar el acceso a información clara, oportuna y pertinente. A través de 340 actividades implementadas en todo el territorio estatal, se logró impactar directamente a 47,967 personas (25,069 mujeres, 21,609 hombres y 1,289 personas de la diversidad) mediante enfoques diversos: educación y capacitación, actividades lúdicas, deportivas, presenciales y virtuales, adaptadas a distintos públicos y contextos socioculturales.

Estas acciones permitieron avanzar en la construcción de una ciudadanía más informada y comprometida con el ejercicio de sus derechos político-electorales. Se promovieron contenidos clave como la estructura del Poder Judicial, las etapas del proceso electoral, el diseño de las boletas, el uso del Sistema Conóceles Judicial y el reconocimiento de los cargos a elegir, contribuyendo así a fortalecer el sentido cívico en torno a un proceso electoral inédito.

No obstante, este ejercicio también reveló importantes áreas de oportunidad. La complejidad técnica del proceso, la escasa familiaridad de la ciudadanía con los cargos judiciales y sus funciones, así como una percepción inicial de desconfianza, representaron obstáculos significativos. A diferencia de las elecciones de gubernatura, diputaciones y ayuntamientos, este proceso requirió redoblar esfuerzos de pedagogía electoral, generar confianza en la utilidad del voto y construir una narrativa que conectara con las preocupaciones ciudadanas sobre la justicia y su acceso.

Pese a estos desafíos, la participación del 10.8% del electorado michoacano constituye un logro relevante en un proceso extraordinario de esta

naturaleza, en el que no se disputaron cargos de representación política directa. Más allá del porcentaje, se reafirma la capacidad institucional para innovar en las estrategias de educación cívica y para adaptarse a nuevos modelos democráticos que colocan a la ciudadanía en el centro de la toma de decisiones.

Este proceso deja aprendizajes valiosos y bases sólidas para seguir fortaleciendo la cultura democrática y los mecanismos de participación en el estado. La experiencia acumulada será clave para futuras intervenciones que busquen acercar la justicia a la ciudadanía y promover una participación más activa, informada y crítica.

Informe General
de Actividades de Promoción del Voto

Proceso Electoral Extraordinario del
Poder Judicial del Estado de Michoacán
2024-2025


IEM
INSTITUTO ELECTORAL
DE MICHOACÁN
30
AÑOS
1995-2025
JUNTAS Y JUNTOS CONSTRUYENDO LA DEMOCRACIA