

# Autoridades electorales en México

[www.te.gob.mx](http://www.te.gob.mx)  
[www.te.gob.mx/ccje/](http://www.te.gob.mx/ccje/)  
[ccje@te.gob.mx](mailto:ccje@te.gob.mx)

## Objetivo general

Al concluir el curso, los participantes distinguirán la naturaleza jurídica, estructura y funciones de las autoridades electorales en México.

## Objetivos específicos

Al término del curso los participantes:

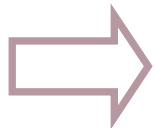

Identificarán los tipos de autoridades electorales

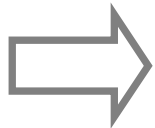

Distinguirán el marco normativo y las atribuciones del Instituto Federal Electoral, el Tribunal Electoral del Poder Judicial de la Federación, la Suprema Corte de Justicia de la Nación y la Fiscalía Especializada para la Atención de los Delitos Electorales

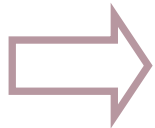

Identificarán las características generales de las autoridades electorales locales: administrativas y jurisdiccionales

- ❖ Introducción a las autoridades electorales
- ❖ Instituto Federal Electoral
- ❖ Tribunal Electoral del Poder Judicial de la Federación
- ❖ Suprema Corte de Justicia de la Nación
- ❖ Fiscalía Especializada para la Atención de Delitos Electorales
- ❖ Autoridades electorales locales

## Marco conceptual

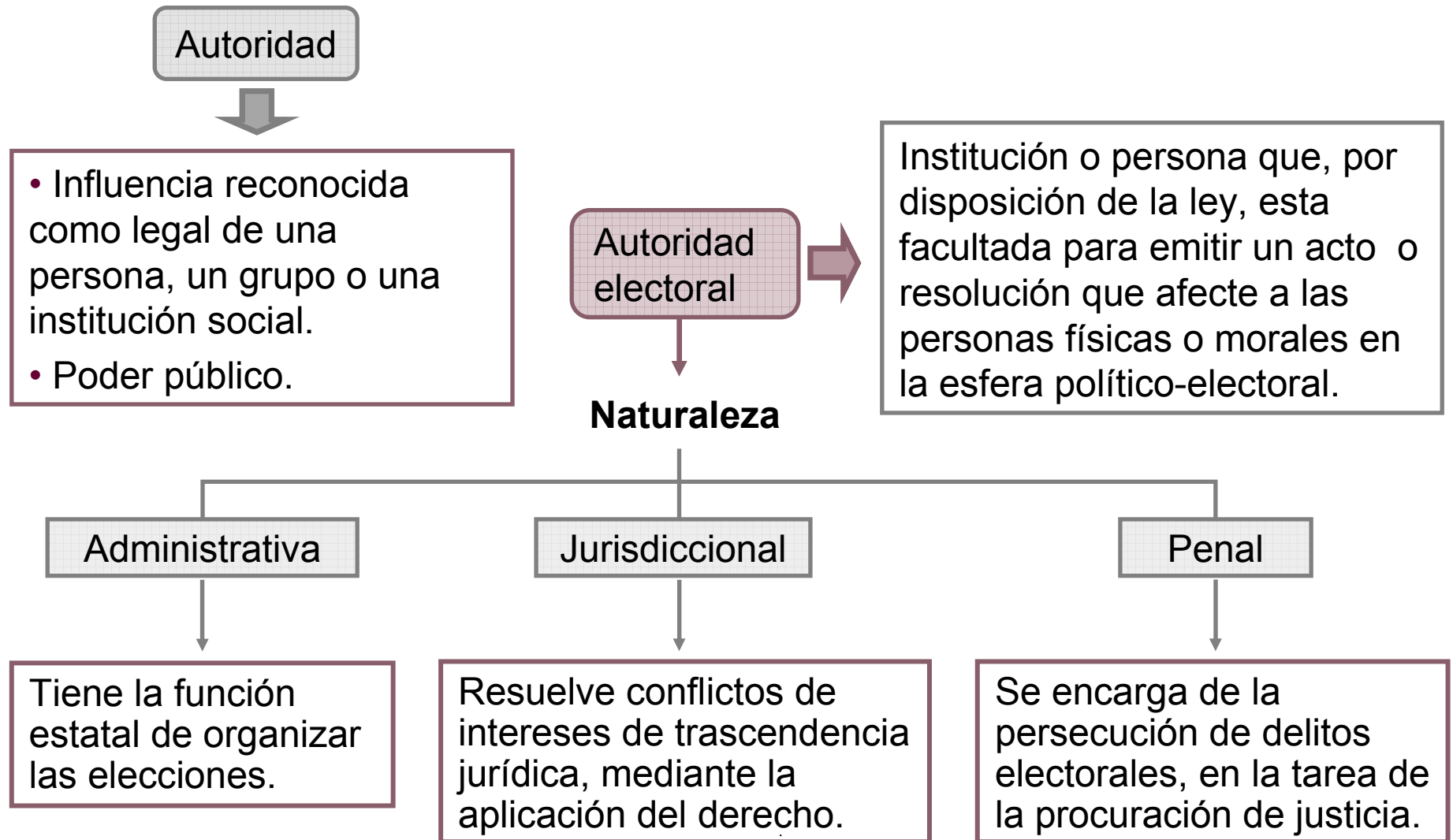

# Autoridades electorales en México

Estados Unidos Mexicanos			
Poder Ejecutivo	Poder Legislativo	Poder Judicial	Órganos autónomos
<ul style="list-style-type: none"><li>•Procuraduría General de la República</li></ul>  <ul style="list-style-type: none"><li>•Fiscalía Especializada para la Atención de Delitos Electorales</li></ul>	<ul style="list-style-type: none"><li>•Cámara de diputados</li><li>•Cámara de senadores</li></ul>	<ul style="list-style-type: none"><li>• Suprema Corte de Justicia de la Nación</li><li>• Tribunal Electoral del Poder Judicial de la Federación</li></ul>	<ul style="list-style-type: none"><li>•Instituto Federal Electoral</li></ul>

# Instituto Federal Electoral

# Naturaleza jurídica y marco normativo

Organismo público y autónomo; independiente en sus decisiones y funcionamiento; profesional en su desempeño; con personalidad jurídica y patrimonio propios; responsable de organizar las elecciones federales.



Se rige por los principios de:

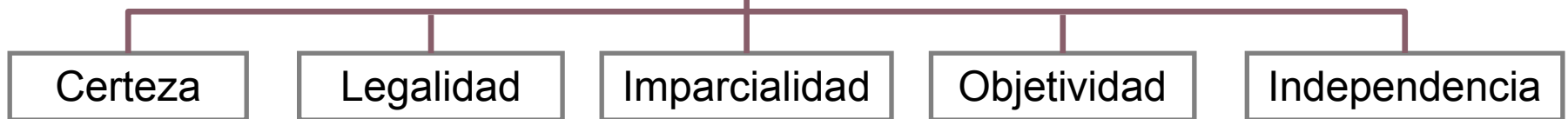

*Artículo 41 de la CPEUM*

**Marco  
normativo**



- Constitución Política de los Estados Unidos Mexicanos
- Código Federal de Instituciones y Procedimientos Electorales
- Ley General del Sistema de Medios de Impugnación en Materia Electoral
- Reglamento Interior del IFE
- Acuerdos del Consejo General



- Contribuir al desarrollo de la vida democrática.
- Preservar el fortalecimiento del régimen de partidos.
- Integrar el Registro Federal de Electores.
- Asegurar a los ciudadanos el ejercicio de sus derechos político-electorales.
- Garantizar la celebración periódica y pacífica de elecciones.
- Velar por la autenticidad y efectividad del sufragio.
- Promocionar el voto y coadyuvar a la difusión de la educación cívica y la cultura democrática.
- Administrar el tiempo del Estado en radio y televisión, para fines electorales.

## Principales atribuciones del IFE

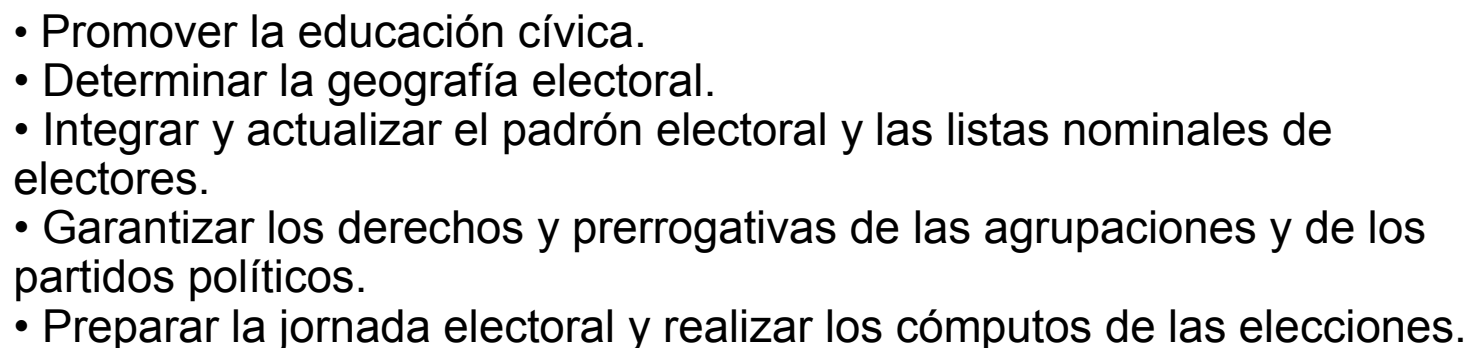
- 
- Promover la educación cívica.
  - Determinar la geografía electoral.
  - Integrar y actualizar el padrón electoral y las listas nominales de electores.
  - Garantizar los derechos y prerrogativas de las agrupaciones y de los partidos políticos.
  - Preparar la jornada electoral y realizar los cómputos de las elecciones.

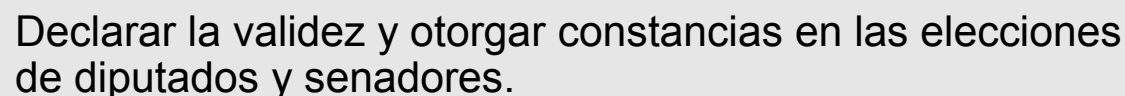

Declarar la validez y otorgar constancias en las elecciones de diputados y senadores.

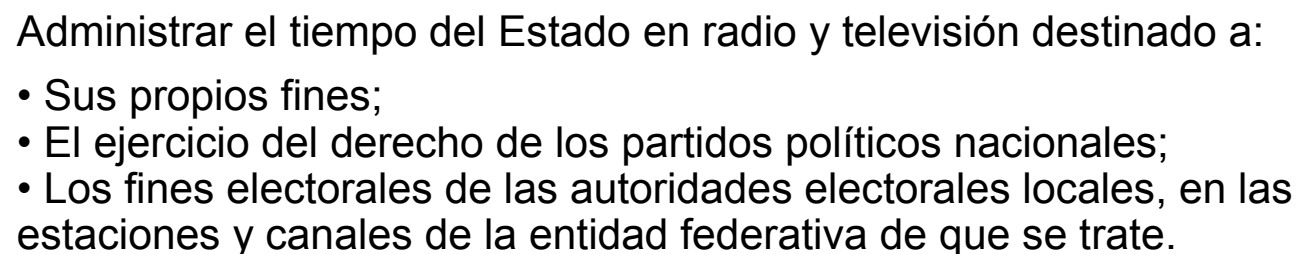

Administrar el tiempo del Estado en radio y televisión destinado a:

- Sus propios fines;
- El ejercicio del derecho de los partidos políticos nacionales;
- Los fines electorales de las autoridades electorales locales, en las estaciones y canales de la entidad federativa de que se trate.



Conocer, tramitar y resolver procedimientos sancionatorios.

# Estructura orgánica del IFE

Nacional



Órganos centrales

Locales



32 entidades federativas  
(Órganos desconcentrados)

Distritales



300 distritos electorales  
 uninominales  
(Órganos desconcentrados)

Nacional

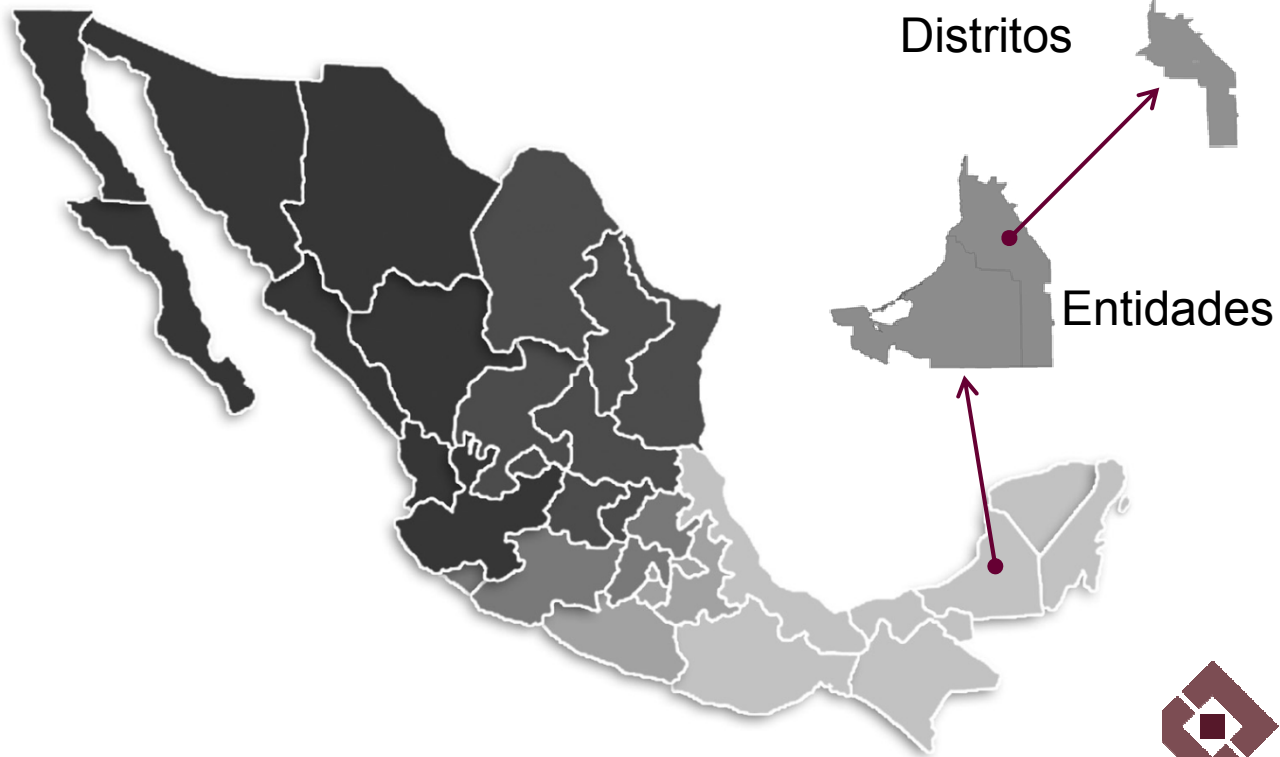

Centro de Capacitación  
Judicial Electoral



TRIBUNAL ELECTORAL  
del Poder Judicial de la Federación

# Estructura del IFE

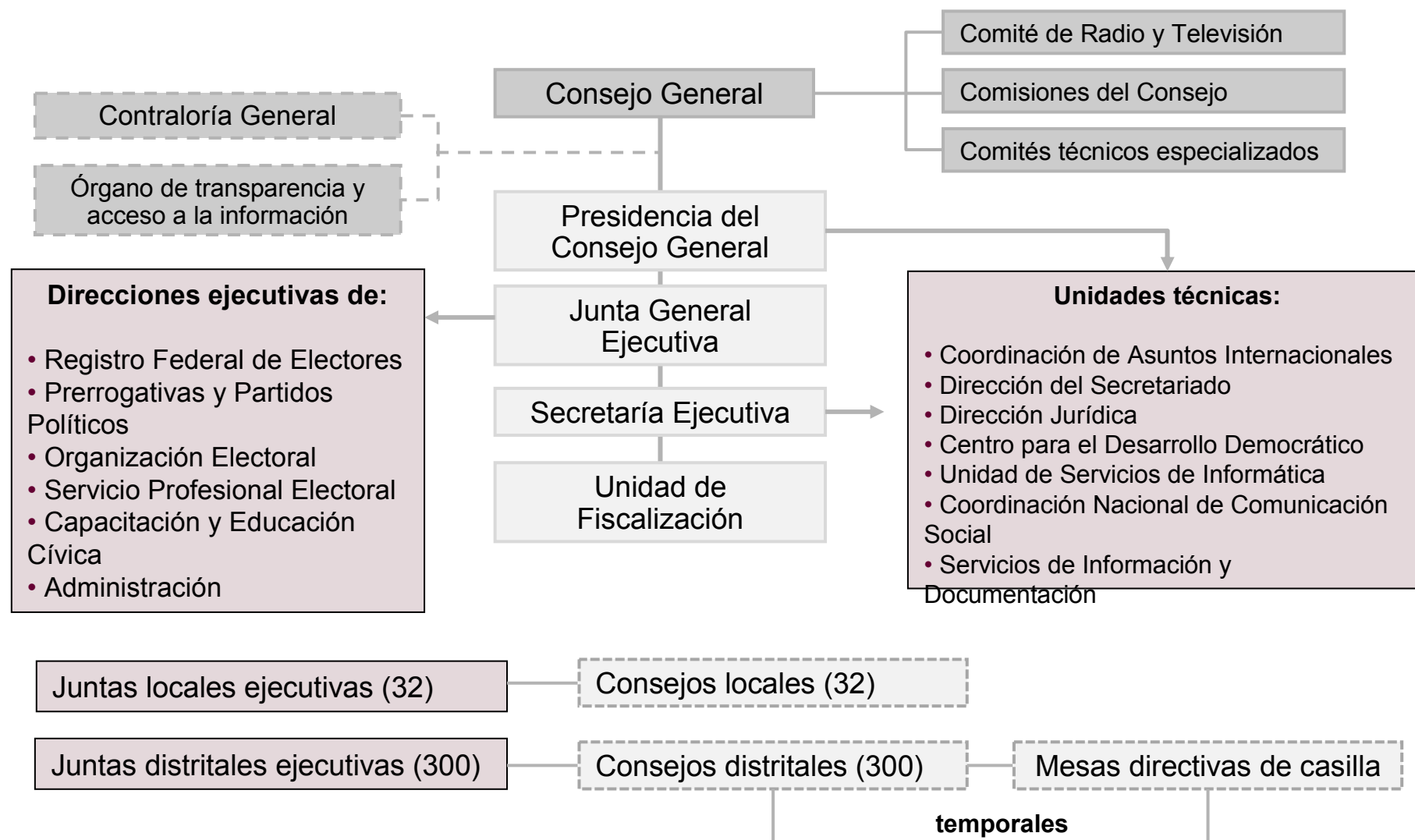

# Integración del Consejo General



## Principales atribuciones del Consejo General (1 de 2)

- Designar al secretario ejecutivo; a los directores ejecutivos y al director general de la Unidad de Fiscalización.
- Designar a los presidentes de los consejos locales y distritales; así como a los consejeros electorales de los consejos locales.
- Resolver sobre los convenios de fusión, frente y coalición que celebren los partidos políticos nacionales.
- Dictar los lineamientos relativos al Registro Federal de Electores y ordenar a la Junta General Ejecutiva hacer los estudios de geografía electoral para dividir el territorio nacional en 300 distritos electorales uninominales y determinar el ámbito territorial de las cinco circunscripciones electorales plurinominales.

## Principales atribuciones del Consejo General (2 de 2)

- Otorgar el registro a los partidos políticos y a las agrupaciones políticas, y determinar la pérdida del mismo.
- Vigilar que el IFE realice sus funciones como autoridad única en la administración del tiempo del Estado en radio y televisión con fines electorales.
- Aprobar el calendario del proceso electoral federal, el modelo de la credencial para votar con fotografía, el de las boletas electorales y demás documentación electoral.
- Conocer y aprobar los informes que rinda la Unidad de Fiscalización; así como determinar los topes máximos de gastos de precampaña y campaña para las elecciones de Presidente, senadores y diputados.

## Órganos locales del IFE

Junta Local  
Ejecutiva



- Vocal Ejecutivo.
- Vocal Secretario.
- Vocales de: Organización Electoral; Registro Federal de Electores; y Capacitación Electoral y Educación Cívica.

Consejo  
Local



- Un Consejero Presidente (Vocal Ejecutivo de la Junta Local).
- 6 consejeros electorales: ciudadanos designados por el Consejo General, para dos procesos electorales federales.
- Representantes de partidos políticos (uno por cada partido con representación en el Consejo General).
- Sólo el consejero presidente y los consejeros electorales tienen voz y voto.



## Atribuciones de los órganos locales del IFE

Juntas locales  
ejecutivas



- Coordinarse con las autoridades electorales locales, para garantizar su acceso a radio y televisión, y el de los partidos políticos, durante precampañas y campañas.
- Supervisar el desempeño de las juntas distritales ejecutivas.

Consejos  
locales



- Acreditar a los ciudadanos que fungirán como observadores electorales;
- Registrar las fórmulas de candidatos a senadores de MR y realizar el cómputo total y la declaración de validez de dicha elección;
- Efectuar el cómputo de entidad federativa de la elección de senadores de RP.

## Órganos distritales del IFE

Junta Distrital  
Ejecutiva



- Vocal Ejecutivo.
- Vocal Secretario.
- Vocales de: Organización Electoral; Registro Federal de Electores; y Capacitación Electoral y Educación Cívica.

Consejo  
Distrital



- Un Consejero Presidente (Vocal Ejecutivo de la Junta Distrital).
- 6 consejeros electorales: ciudadanos designados por el Consejo Local, para dos procesos electorales federales.
- Representantes de partidos políticos (uno por cada partido con representación en el Consejo General).
- Sólo el consejero presidente y los consejeros electorales tienen voz y voto.

## Atribuciones de los órganos distritales del IFE

Juntas distritales  
ejecutivas



- Capacitar a los ciudadanos que integrarán las MDC;
- Proponer al Consejo Distrital, el número y la ubicación de las casillas que habrán de instalarse por sección.

Consejos  
distritales



- Determinar el número y ubicación de las casillas;
- Insacular a los funcionarios de casilla;
- Registrar las fórmulas de candidatos a diputados de MR;
- Realizar el cómputo distrital de la votación para Presidente de la República.

## Mesas directivas de casilla

Son órganos electorales formados por **ciudadanos**, facultados para **recibir la votación y realizar el escrutinio y cómputo** en cada una de las secciones electorales en que se dividen los 300 distritos electorales.

Se integran por:

- Un Presidente
- Un Secretario
- 2 Escrutadores
- 3 Suplentes generales

Los distritos uninominales se dividen en secciones electorales y tienen 1,500 electores máximo. Por cada 750 electores o fracción se instalará una casilla; de ser dos o más se colocarán en forma contigua y se dividirá la lista nominal de electores en orden alfabético.

Tipos de casilla:

- Básica
- Contigua
- Extraordinaria
- Especial

# Tribunal Electoral del Poder Judicial de la Federación

# Naturaleza jurídica y marco normativo

Máxima autoridad jurisdiccional en la materia y órgano especializado del Poder Judicial de la Federación.

*Artículo 99 de la CPEUM*

**Marco  
normativo**



- Constitución Política de los Estados Unidos Mexicanos
- Ley General del Sistema de Medios de Impugnación en Materia Electoral
- Ley Orgánica del Poder Judicial de la Federación
- Reglamento Interno del TEPJF
- Código Federal de Instituciones y Procedimientos Electorales

# Estructura orgánica del TEPJF

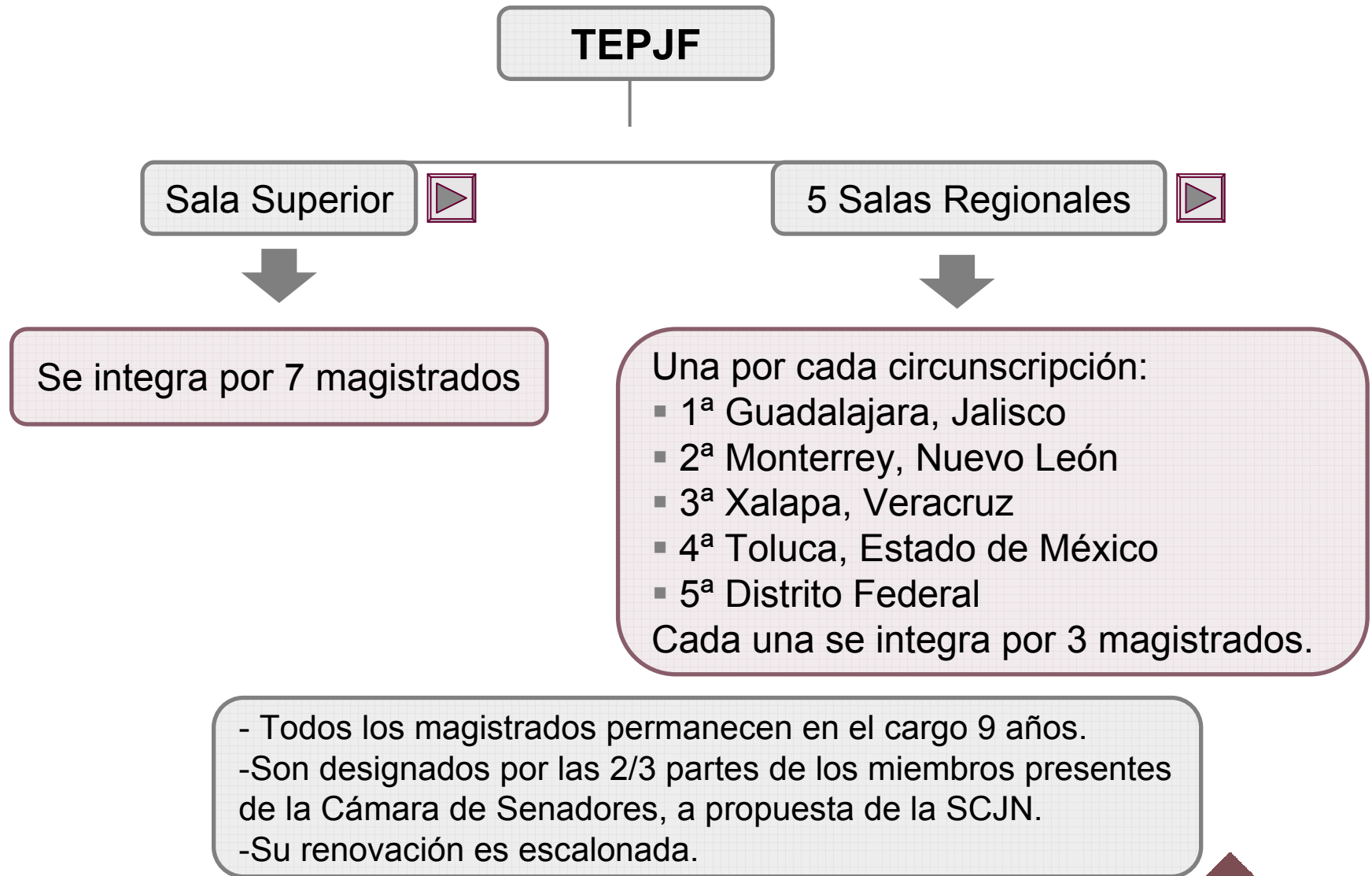

## Sesión pública de la Sala Superior del TEPJF



El pleno de la Sala Superior se integra por 7 magistrados. El quórum válido para sesionar es de 4 magistrados.

Galería de imágenes: <http://comunicacion-social.te.gob.mx/>



## Competencia de la Sala Superior del TEPJF

<b>Realiza</b>	Cómputo final de la elección presidencial
<b>Facultades</b>	Declarar la no aplicación de leyes electorales que considere inconstitucionales
	Atracción de los asuntos que considere trascendentes
	Fijar jurisprudencia
<b>Resuelve</b>	Impugnaciones sobre el cómputo final de la elección presidencial
	Recurso de apelación
	Recurso de reconsideración
	Juicio para la protección de los derechos político-electorales del ciudadano
	Juicio de revisión constitucional electoral
	Juicios en materia laboral entre el IFE o el TEPJF y sus servidores

## Competencia de las Salas Regionales del TEPJF

<b>Facultades</b>	Declarar la no aplicación de leyes electorales que consideren inconstitucionales
	Sostener criterios de aplicación, interpretación o integración de normas
<b>Resuelven</b>	Asuntos internos de partidos políticos, agrupaciones o asociaciones políticas de carácter local
	Medios de impugnación en los casos específicos de su circunscripción: <ul style="list-style-type: none"><li>▪ Recurso de apelación</li><li>▪ Juicio de inconformidad</li><li>▪ Juicio de revisión constitucional electoral</li><li>▪ Juicio para la protección de los derechos político-electorales del ciudadano</li><li>▪ En materia laboral, los juicios que se den entre el IFE y sus servidores, y entre las salas regionales y sus servidores.</li></ul>

# Suprema Corte de Justicia de la Nación

# Naturaleza jurídica y marco normativo

La Suprema Corte de Justicia de la Nación, es el máximo órgano de control constitucional en el ordenamiento jurídico mexicano.



en materia electoral  
conoce de:

Acciones de Inconstitucionalidad

Contradicción de tesis

*Artículo 94 de la CPEUM*

**Marco  
normativo**



- Constitución Política de los Estados Unidos Mexicanos
- Ley Orgánica del Poder Judicial de la Federación
- Reglamento Interno de la SCJN
- Ley de Reglamentaria de las fracciones I y II del artículo 105 constitucional

# Estructura orgánica de la SCJN

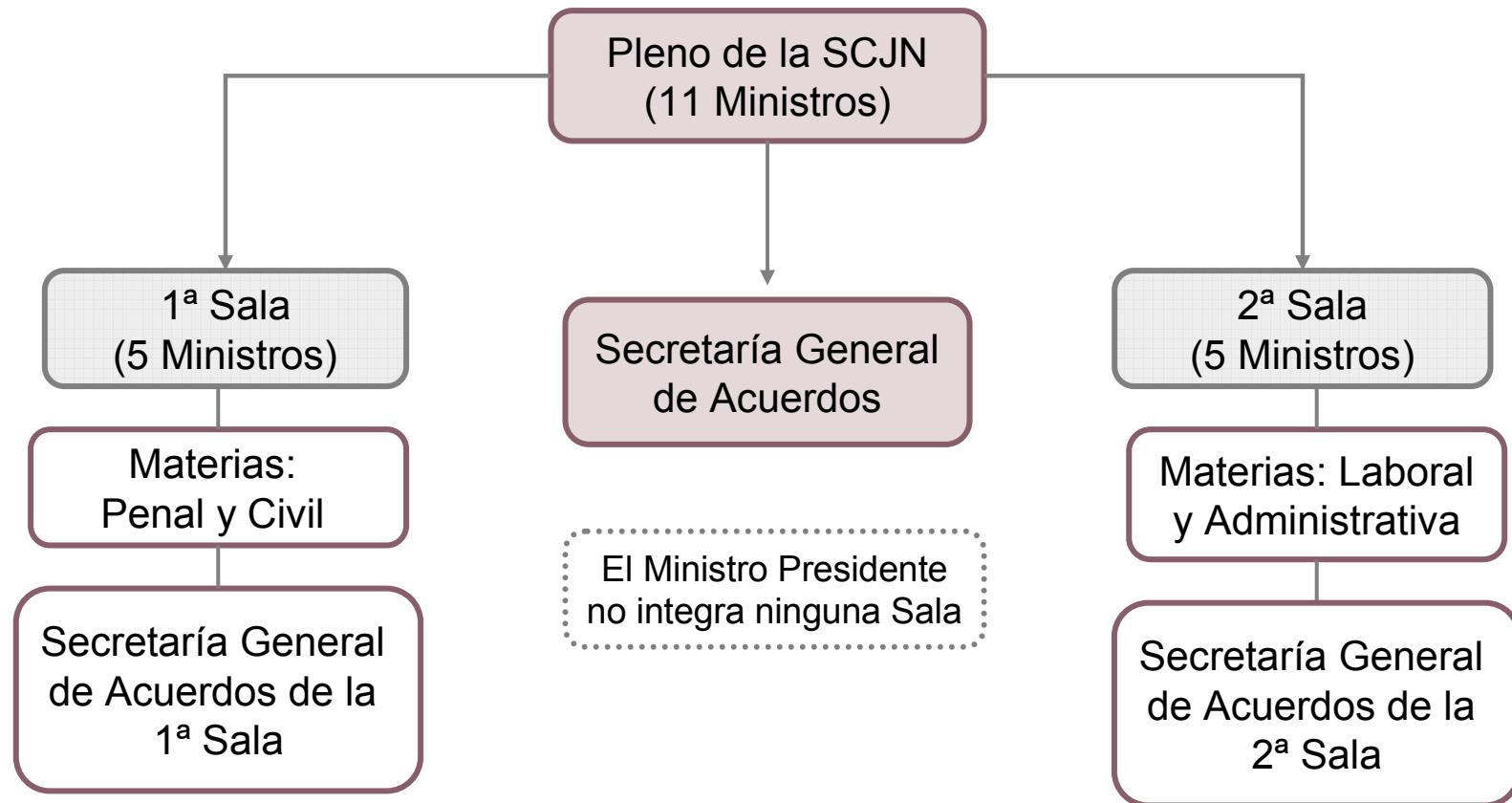

El pleno podrá sesionar con 7 ministros, con excepción de las controversias constitucionales y las acciones de inconstitucionalidad, en las que se requiere de al menos 8 ministros.

## Competencia de la SCJN en materia electoral

<b>Acciones de Inconstitucionalidad</b>	Plantean la posible contradicción de una norma general o de un tratado internacional respecto de la Constitución, con el propósito de invalidar dicha norma o tratado.
	Pueden presentarlas las minorías (33%) de los congresos general y locales, el Procurador General de la República, los partidos políticos con registro ante el IFE, etc.
	Las resoluciones de la SCJN sólo podrán declarar la invalidez de las normas impugnadas, si son aprobadas por una mayoría de al menos 8 votos.
	Es la única vía para plantear la no conformidad [general] de las leyes electorales a la Constitución. Éstas deben promulgarse y publicarse al menos 90 días antes del inicio del proceso electoral.
<b>Contradicción de tesis</b>	Cuando una tesis del TEPJF pueda ser contradictoria con una sostenida por las Salas o el Pleno de la SCJN, cualquiera de los ministros, de las Salas o las partes, podrán denunciar la contradicción.
	El Pleno de la SCJN, en un plazo no mayor a 10 días, decidirá cuál es la tesis que debe prevalecer.

# Fiscalía Especializada para la Atención de Delitos Electorales

## Naturaleza jurídica y marco normativo

- Organismo especializado de la Procuraduría General de la República, con nivel de subprocuraduría, responsable de atender en forma institucional, especializada y profesional, lo relativo a los delitos electorales federales.
- Tiene autonomía técnica para integrar y resolver las averiguaciones previas relacionadas con los delitos electorales.

*Artículo 17 del Reglamento de la Ley Orgánica de la PGR*

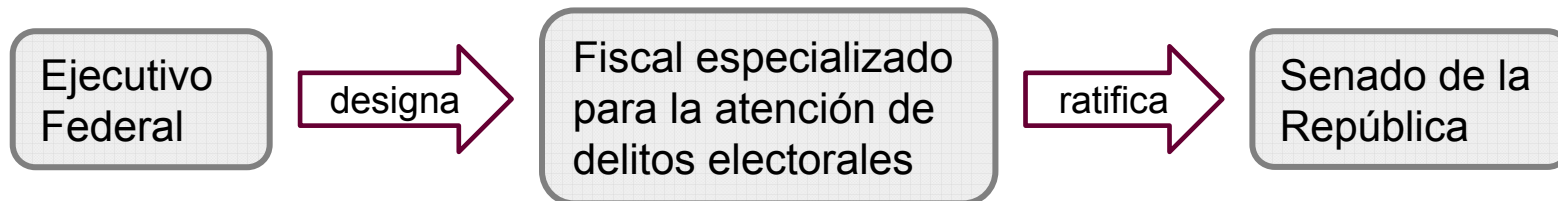

*Artículos 17 del Reglamento de la Ley Orgánica de la PGR, 17 de la Ley Orgánica de la PGR y 102, Apartado A, de la CPEUM.*

**Marco  
normativo** →

- Constitución Política de los Estados Unidos Mexicanos.
- Ley Orgánica de la Procuraduría General de la República y su Reglamento.
- Código Federal de Instituciones y Procedimientos Electorales.
- Código Penal Federal.
- Código Federal de Procedimientos Penales.



## Atribuciones de la FEPADE

- Investigar y perseguir delitos en materia electoral (previstos en el Código Penal Federal).
- Determinar la incompetencia, la reserva y el no ejercicio de la acción penal.
- Interponer los recursos de apelación (cuando sea necesario) sobre las resoluciones que emitan los jueces penales, por la comisión de delitos electorales.
- Intervenir en los juicios de amparo o cualquiera otros procedimientos relacionados con las averiguaciones previas o procesos penales respectivos.
- Ordenar la detención y, en su caso, la retención de los probables responsables de la comisión de delitos electorales.
- Participar en coordinación con las instancias competentes, en la elaboración y ejecución del programa de prevención del delito electoral federal.

## Delitos electorales

Algunos de los delitos electorales que persigue la FEPADE, son:

- Votar sin tener derecho.
- Presionar a los votantes.
- Comprar o comprometer el voto.
- Coartar la libertad del voto.
- Violar la secrecía del sufragio.
- Afectar el ejercicio de los funcionarios electorales.
- Recoger credenciales para votar.
- Introducir o sustraer boletas o urnas y/o destruirlas.
- Afectar programas del Registro Federal de Electores.
- Utilizar recursos ilícitos para el desarrollo de campañas electorales.
- Inducir al electorado, como ministro de culto religioso en el desarrollo de actos públicos propios de su ministerio, a votar en favor o en contra de un candidato o partido político, o a la abstención.

## Acciones de capacitación de la FEPADE

Durante los procesos electorales federales y locales, los funcionarios de la FEPADE se trasladan a las capitales y distintas ciudades de las entidades federativas, para realizar acciones de capacitación a través de cursos, talleres, conferencias y seminarios.

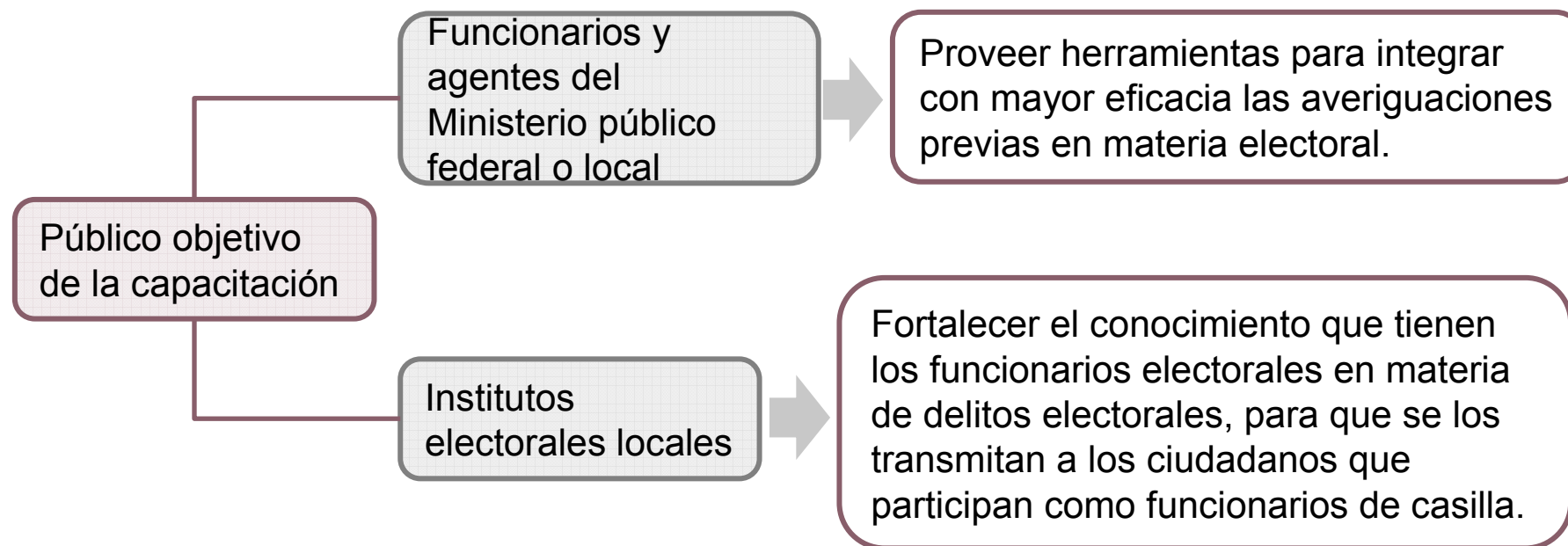

*Informe anual de actividades 2009. fiscalía Especializada para la Atención de Delitos Electorales, páginas 50 a la 52. Disponible en:*  
<http://www.pgr.gob.mx/Combate%20a%20la%20Delincuencia/Documentos/Delitos%20Federales/FEPADE/anual2009.pdf>

# Autoridades electorales locales

## Marco normativo de las autoridades electorales locales

El artículo 116, Base IV de la Constitución Política de los Estados Unidos Mexicanos dispone que las constituciones y leyes de los estados deben garantizar que:

La función electoral tenga por principios rectores los de certeza, imparcialidad, independencia, legalidad y objetividad.

Las autoridades electorales administrativas y jurisdiccionales gocen de autonomía en su funcionamiento e independencia en sus decisiones.

# Tipos de autoridades electorales locales

## Administrativas

Son permanentes y se encargan de organizar las elecciones para Gobernador, Jefe de Gobierno, diputados locales, ayuntamientos y jefes delegacionales.

## Jurisdiccionales

Se encargan del control judicial de los actos y resoluciones de las autoridades administrativas locales.

**Características de las autoridades electorales locales de acuerdo a su normatividad**

Tipo de autoridad	Permanentes	Autónomas en su funcionamiento	Independientes en sus decisiones	Órganos especializados del Poder Judicial	Órganos autónomos
Administrativa	32 <sup>(1)</sup>	32	32	-	32
Jurisdiccional	29 <sup>(2)</sup>	30 <sup>(3)</sup>	32	28 <sup>(4)</sup>	4

### Notas:

(1) El Consejo Local Electoral de Nayarit se integra sólo durante los procesos electorales.

(2) Aguascalientes, Colima y Morelos tienen tribunales temporales. Mientras que los de Campeche, Jalisco, Tabasco y Nuevo León se integran en salas o juzgados durante los periodos en que no hay proceso electoral.

(3) Los tribunales de Colima, Distrito Federal, Estado de México, Guanajuato, Guerrero y Quintana Roo son máxima autoridad jurisdiccional en la materia y de acuerdo a la legislación, no pertenecen al poder judicial de la entidad. Los de Michoacán, Nuevo León, Sonora y Yucatán son órganos autónomos.

(4) En Querétaro y Tlaxcala resuelven la salas electorales que forma parte del Tribunal Superior de Justicia del Estado.

©Derechos Reservados, 2010 a favor del  
**Tribunal Electoral del Poder Judicial de la Federación**

Podrá utilizarse como cita de textos sin alteraciones, señalando la fuente y con la siguiente leyenda:

Centro de Capacitación Judicial Electoral, “Autoridades electorales en México”, Material didáctico de apoyo para la capacitación, Tribunal Electoral del Poder Judicial de la Federación, septiembre de 2010.

**Queda prohibida su reproducción parcial o total sin autorización.**

[www.te.gob.mx](http://www.te.gob.mx)  
[www.te.gob.mx/ccje/](http://www.te.gob.mx/ccje/)  
[ccje@te.gob.mx](mailto:ccje@te.gob.mx)

# Integración del Consejo General del IFE

## 1 Consejero Presidente



Permanece 6 años en el cargo y puede ser reelecto por 6 años más.

- Tienen voz y voto.
- Son elegidos por las 2/3 partes de los miembros presentes de la Cámara de Diputados, a propuesta de los grupos parlamentarios, previa consulta amplia a la sociedad.

## 8 Consejeros electorales



Permanecen 9 años en el cargo, su renovación será escalonada y no pueden ser reelectos.

## 1 Secretario Ejecutivo



Nombrado y removido por las 2/3 partes del Consejo General, a propuesta del Consejero Presidente.

## Consejeros del Poder Legislativo



Uno por cada grupo parlamentario, a propuesta de éstos en la Cámara de Diputados.

## Representantes de los partidos políticos



Un propietario y un suplente por cada partido político nacional con registro ante el IFE .

Sólo tienen voz





# Estructura de la Sala Superior del TEPJF

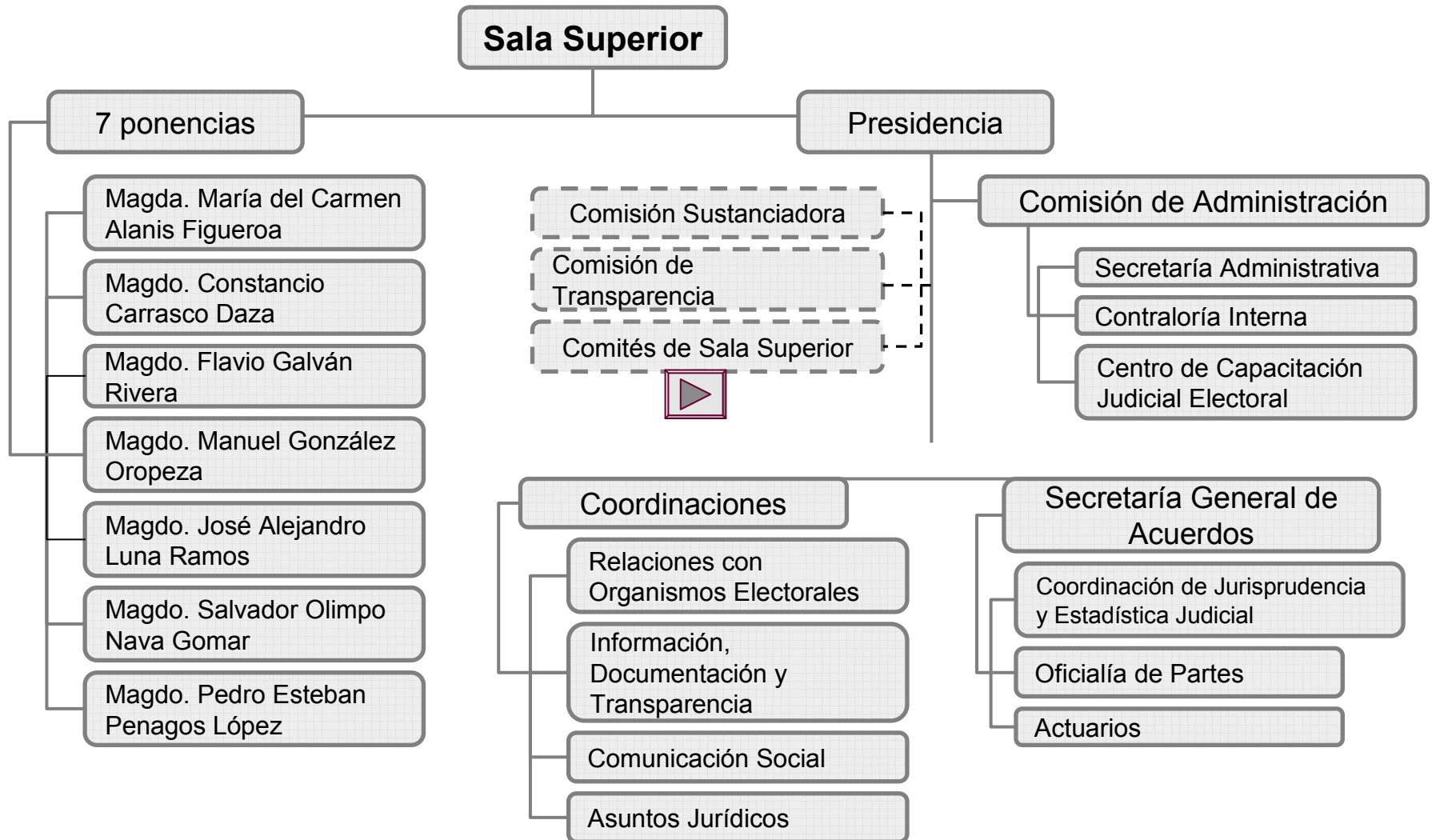

# Estructura de las Salas Regionales del TEPJF



## Guadalajara

- Magdo. José de Jesús Covarrubias Dueñas (Presidente)
- Magdo. Noé Corzo Corral
- Magdo. Jacinto Silva Rodríguez

## Monterrey

- Magda. Beatriz Eugenia Galindo Centeno (Presidenta)
- Magdo. Rubén Enrique Becerra Rojasvértiz
- Magda. Georgina Reyes Escalera

## Xalapa

- Magda. Claudia Pastor Badilla (Presidenta)
- Magda. Yolli García Álvarez
- Magda. Judith Yolanda Muñoz Tagle

## Distrito Federal

- Magdo. Eduardo Arana Miraval (Presidente)
- Magdo. Roberto Martínez Espinosa
- Magdo. Ángel Zarazúa Martínez

## Toluca

- Magdo. Santiago Nieto Castillo (Presidente).
- Magda. Adriana Margarita Favela Herrera.
- Magdo. Carlos Axel Morales Paulín.

**Centro de Capacitación Judicial Electoral**

Estructura simplificada para fines didácticos

<http://www.te.gob.mx/todo3.asp?menu=1>

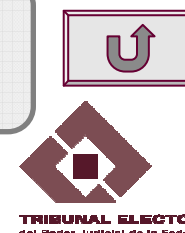

TRIBUNAL ELECTORAL  
del Poder Judicial de la Federación

## Comités de Sala Superior

Dan seguimiento y evalúan las actividades que corresponden a las coordinaciones, áreas de apoyo y órganos auxiliares del TEPJF, para brindar unidad y coherencia en las tareas asignadas y coadyuvar en la impartición de justicia electoral.

Comité
Académico y Editorial
Acuerdos y Reglamentos
Capacitación y Carrera Judicial
Equidad de Género
Jurisprudencia y Estadística Judicial
Planeación Estratégica
Supervisión y Seguimiento de Obras y Adquisiciones
Transparencia, Archivo, Informática, Acervo Documental y Comunicación
Vinculación con Salas Regionales

